朝鮮日報 朝刊
本紙朝夕刊十二面

社說

兩大制度實施 祝賀에 際하야

一

今四月三日은 神武天皇祭日로서 日本國民된者는 다가티 게배하는 날이다. 意義깁흔 이날을 擇하야 南總督의 兩大政策인 陸軍志願兵制度와 改正朝鮮敎育令實施를 全朝鮮的으로 盛大히 祝賀하게된것은 一層더 그 意義를 크게하는것이다. 오늘 京城府內의 奉祝行事를보면 爲先總督府에서는 兩制度改正에 對한 奉告祭를 擧行하고 京城府에서는 朝鮮神宮廣場에서 官民聯合慶祝會를 여는同時에 小中學校生徒를 總動員하야 盛大한 旗行列로 兩制度實施의 衷心的歡喜를 如實히 表現하게되엿는데 어와가튼 祝賀行事가 全朝鮮都市農村의 坊坊曲曲에서 擧行될것을 생각할때에 今日의 祝賀行事가 稀有의盛事임을 누구나 다 잘 아는바이다.

二

今三日은 上述한 兩大制度의 實施祝賀日로만 意義가 잇는것이 아니라『擧國一致强調日』로서 또 한번 그意義가 더커지는것이다。支那事變의推移는 全國民이 예미覺悟한바와가티 長期戰에드러 갓다。이難局을 突破하는데는 오직 全國民의 一致團結이 잇슬뿐이다。그리고 一致團結을 보다더 굿게하는方法이 國民精神作興에 잇슴은 煩言을要치안는 바이다。따라서 當局에서는『國民精神作興週間』을設하고 어미 數回에 亘하야 此를 施行하여왓거니와 特히 當局은 今日神武天皇祭日을『擧國一致强調日』로定하고 京城府와 京城敎化團體聯合會 共同主催下에 改正敎育令과 陸軍特別志願兵制의 實施祝賀에 相互關聯하야 學校、町會、敎化團體、靑少年團體、官廳、銀行會社工場、商店等에서 神武天皇의『八紘一宇』御聖旨를 解說普及하고 神宮 神社參拜를 爲始하야 其他諸種의愛國的行事를 擧行하기로 된것은 實로 適宜한 盛事라할것이다.

三

陸軍特別志願兵制度와 敎育令改正實施에 關하야는 兩大法令이 公布될때마다 本欄에서 賛意를 表한바어어니와 納稅 敎育 兵役 國民의三大義務中에서 朝鮮人은 從來 納稅의義務만負하고 敎育과兵役의 義務를負치 못하야 完全한 國民으로서 行世치못한것을 다가티 遺憾으로 여기든것에 南總督의 英斷的決意로 敎育 兵役의 兩大義務가 一時에實現을보게되야 國民으로서의資格을 獲得하게된것은 누구나기뻐하는바로서 그歡喜의 程度가얼마나한가는 今日全朝鮮各地에서擧行되는 盛大한 祝賀行事가 이것을 如實히 表現하고잇는것이다。勿論 改正新敎育令이 義務敎育을 規定한것이 아니오 陸軍特別志願兵制가 徵兵令이아닌은 事實이나 이것은 現下實情으로보아 不得已한事情이오 적어도此로因하야 義務敎育制 徵兵制의基礎가 確立된 同時에 當局에서明示한바와가티 그完全한 實現이制限된 짧은時間內에 確立될것을생각하고 今日의 盛事를 마음것 祝賀하는바이다.

四

이와가티 義務敎育制와 徵兵制의 基礎는 이에法令으로 確立되엿다. 그러나 鹽原學務局長의 말과가티『法의運用은 사람에달엿다』法의精神이 아모리 조타하드래도 그運用을 그르게하면 그法은 惡法으로 되지안을수업는것이다。兩制度 公布實施의 基本精神은 義務敎育實施의 準備工作임은 물론이다。따라서 兩大法令을 運用하는 係官局은 그立法精神을 正確히 理解하야서 所期의 目的達成에 遺憾이업도록 하야 今日 吾人의 祝賀가 一層意義잇게 되기를 바라는바이다.

赤十字社朝鮮本部 御下賜金頒給

惶恐하옵시게도 天皇皇后兩陛下께옵서는 今次事變發生以來日本赤十字社가 諸般救護에 盡力이不尠함을 軫念하옵시고 金三萬圓을 下賜하옵시엿는데今回本社로부터 朝鮮本部에로 그一部를頒給하엿스므로 同本部에서는 鴻恩의 感激함을 拜戴하고 時局에鑑하야 一致協力 全幅의努力을傾注하고 同社의 使命達成에勉勵하야써 皇恩의 萬分之一이라도 奉答하기를 期하고 各道 支部에 그趣旨를 通牒하엿다

台兒莊北方官莊과 嶧縣東方蘭陵鎭占領
濮縣克服코敗敵追擊

【北京二日發同盟】我軍은 台兒莊의 四分三을 占據한後 또 附近一帶의 地區에 增援하아온敵을 逐次 包圍中이다 그리고 一方○○部隊는 一日朝에 台兒莊北方約二里되는 官莊을 占領하엿다

【北京二日發同盟】我○○部隊는 一日午後 嶧縣東方의 蘭陵鎭을 占領하고 城頭에 노피 感激의 日章旗를 揭揚하엿다 蘭陵鎭은 沂州西南方約十五里 嶧縣東方約五里 山東省境에잇는 要衝으로 敵敗殘兵數千은 蘭陵鎭의 東方地區江蘇省內에 遁入中이다

【石家莊二日發同盟】京漢、津浦兩線의 中間地區를 掃蕩中인○○部隊는 一日 濮縣(彭德東南三十里)을 占領하고 또 ○○、○○의 兩部隊는 敗走하는 敵을 追擊中이다 濮縣에 遺棄한 敵의 死體는 約八百이요 또 濮縣東南方에잇는 黃河의 渡河點에서 河船百隻을 沈沒식혓다

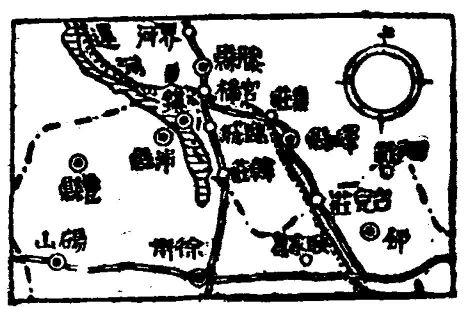

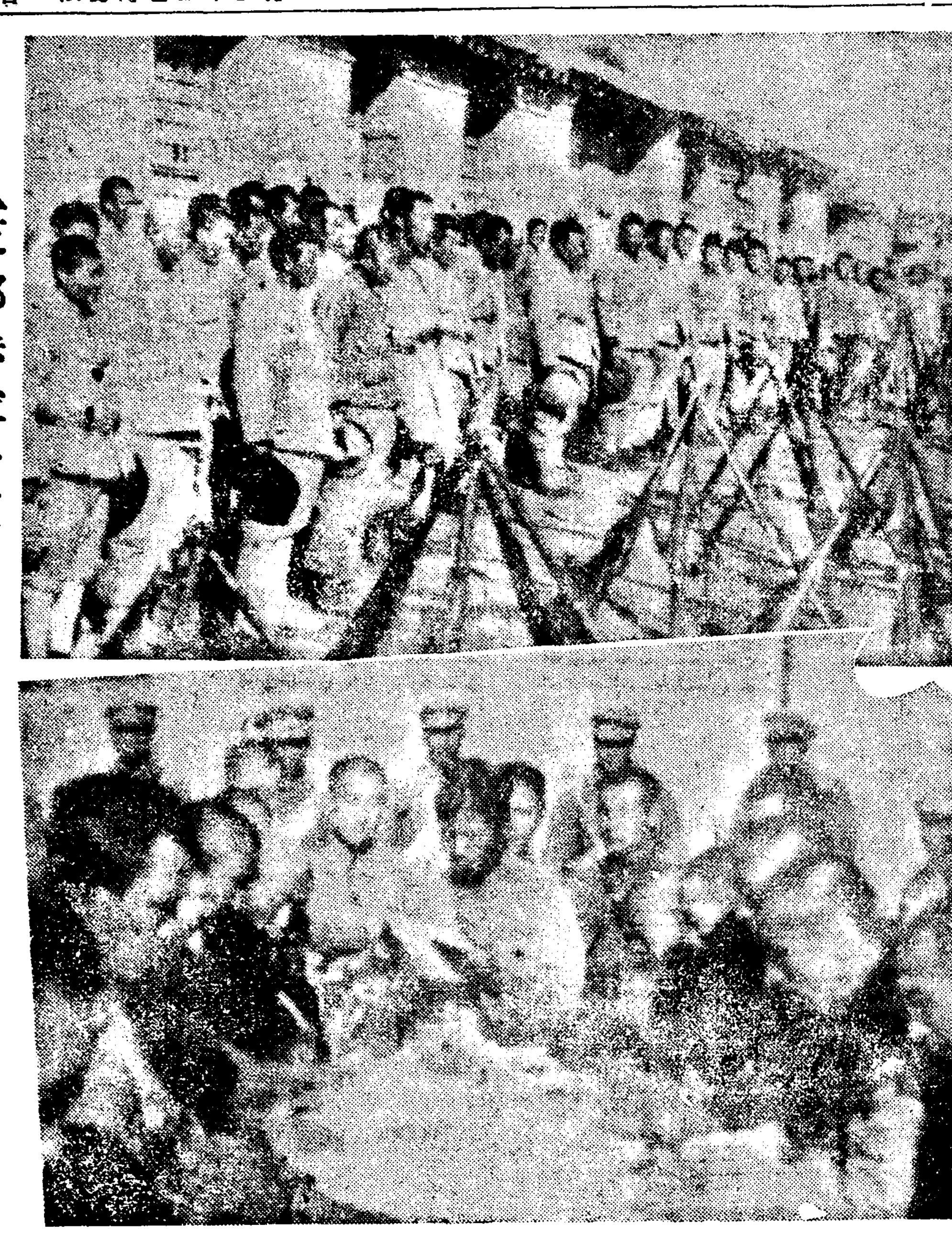

▲支那赤軍 (上)赤軍의 兵士 (下)赤軍幹部의 協議

北支戰果益擴大
支那軍은虛報로敗戰을糊塗
軍司令部當局談發表

【北京二日發同盟】軍司令部當局談=二日午前十時發表

지난三月十四日 津浦線、沿線兩下店 東西線으로부터 一齊히 行動을開始한 我軍은 疾風雷雨와가티 界河、滕縣、南沙河、臨城等의 要衝을 占領하고 十九日에는 大運河、河畔의 韓莊을陷落시켯다 隴海線의 要地인 張莊、嶧縣을 모주리 我軍手中에 너코 目下他處로 戰果를擴充하는中이다

一方 津浦線沿線의 作戰에 呼應하야 進軍한 山東、東部의 我作戰軍은 優勢한 敵의抵抗에 對하야 逐次로 어를沂州에 壓迫하는同時에 다시敗敵을 쪼처드바 敵은三月末에 正大線地方特히 山地로 遁走하엿다 這間에敵은 續續增援軍을 增派하야 頹勢挽回를 策하고 또側背를衝擊하야 我方攪亂을 企圖하엿스나 皇軍의 果敢한 反擊에 遭遇하야 其企圖는 全部水泡로 歸하고 바야흐로 어를殿十萬의 支那軍은 我包圍線內로壓縮되여 殲滅의 時期도 目睫間에 迫到되여잇다 그런대 最近右戰況에關하야 支那側은 頻히 支那軍戰勝의 虛報를 事實처럼 報道宣傳하야 往往이것을 事實로 信憑하는者도잇는 模樣이나 이는 實로 笑止千萬이다 前線에잇는 支那軍指揮官은 麾下軍隊의 敗戰을 그대로 報道할時는 一身의 存亡浮沈에 關係되고 或은 其職을 剝奪當하고 甚至於韓復榘와 如히 生命까지 일흘憂慮가 잇스므로 可及的自己에게 有利한 戰況을 報告하야 當面을 糊塗하려함이 支那人의 常套手段이다 支那의 蔣介石政權當局은 第一線의 報告를 一層誇張하야 放送發表할뿐만아니라 僞造한 情報를 發表하는일도잇다 如斯히하지안흐면 內部結束을 維持할수업고 六全大會도開催하기不可能하고 爲替市勢의下落이 停止할줄을 모르고 또援助를 期待하는 外國도 不顧하게되기때문이다 그러나敗勢는何日에나 暴露되지안흘수업다 皇軍一次이러나면 疾風迅雷忽然支那軍을 粉碎하고 勝敗의 歸結을 明白히한것은 從來 我軍의 作戰이 가장雄辯을 말한다 그리고 어에關한 我軍의 發表가 恒常粉飾을 하지안코 事實의眞相을 그대로 傳하는것은 彼我를서로對하면 스사로 明白하다 바야흐로 欺瞞과 虛飾으로 始終하는 蔣介石政權의 態度는生死關頭에서 斷末魔의 몸부림에 不過하는것이라고 觀測된다

湖太地區敵 三萬五千名潰滅

【上海二日發同盟】上海二日午後五時發表=三月下旬 太湖西南方西區에서 實施한 各部隊의 包圍作戰은 大槪로 所期의 目的을達成하야 該方面에 侵入蟠居한敵軍을 潰滅케하엿다 我軍과 交戰한 敵兵力은 約三萬五千으로 眞戰場에 遺棄한 死體는 約七千에 達하고 我軍의 損害는 死傷合하야四百이다

兩院書記官長發令

【東京電話同盟】長貴族院、田中衆議院兩書記官長 勅選決定에伴 [illegible]

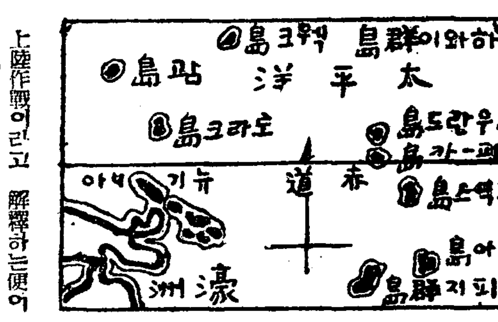

南洋群島를窺視!
某國軍艦의怪行動

南洋群島토라크發三十一日某處着電에 依하면 去二十七日午前二時頃 토라크群島의 一島에 軍艦가튼것이 近接하야 北東方으로부터 探照燈二個를 點하고 數分間 同島를 照射한後 어데로인지 가버리엿는데 그後調査한結果 當時 同方面에는 帝國의艦艇은 엇지안혼것이 明白히되엿스므로 同艦의國籍、行動의目的等에 어상한 點이잇다 右에關하야 某側에서는 如左히말한다

米國海軍의 大演習區域은 數年來 알라스카、아류-산、布哇、파나마의 廣大한 三角海面에서 行하야왓는바 今年은 더욱西方으로 擴張되어 웨익島로부터 사모아島에及하는 大海面에서하고잇는 모양이다、압서 괌島에 派遣되리라고傳한 航空隊도 演習部隊의 一部이고 또 今回 토라크島附近에 軍艦이나타난것을 생각하면 三月下旬米國電이 報한바와가티 我委任統治領附近도 演習區域內에 包含되어잇는듯하다는 風評도 一笑에 附할수업게된다 그리고 先般濠洲 新嘉坡에 派遣된 巡洋艦一隊는 演習參加를 爲하야 布哇方面에 東航中이라고생각되는바 그後 今日까지의 行動도 本演習과 一聯의 關係가잇다고 생각되고 單純한 親善使命으로서는 이러한 遠距離에 三隻의 巡洋艦派遣은 過多하야 他에 어떠한 目的이잇지안흔가 疑心된다 米國兵隊는 恒常 上陸演習을하고잇다 또 近年은 하우랜드、베이카-、페늬스等의 占有를 宣言하고 我南洋諸島의 東南方에 航空基地를 前進시키고잇는點及艦隊의 編成等에 鑑하야 米國艦隊가 東洋進攻作戰을 準備演習하고잇슴은 저어明白하다 米國新聞에는 布哇의 防禦線을 特筆大書하고잇는바 布哇를 假目標로한 渡洋上陸作戰이라고 解釋하는便이 適當할것이다 米國當局에서는 渡洋作戰에는 日本의 三倍의 兵力이 必要하고 따라 어번의 再編成은 單純한 防禦作戰을 하려함에 不過하다고 前提하고잇스나 조금이라도 그러치안흠이 明瞭하다 如何間 假令公海라할지라도 我委任統治領附近까지 米海軍의 演習區域에 드러잇다는風評만으로 그一端을알것이다

南洋群島照射說
米聯合艦隊司令官否認

【호놀루루一日發同盟】日本의委任統治下에잇는 南洋토락크群島에 某國軍艦이 接近하야 이를照射하얏다는 報道에 對하야 目下年次大演習으로 布哇近海에잇는 米國聯合艦隊司令長官 뿌룩크提督은 一日 旗艦펜실바니아號上으로부터 無電으로 如左히 言明하얏다

余는 米國의 軍艦이 問題의 委任統治領에 近接하얏다는말은 全然 듣지못하얏다 傳하는 米國軍艦의 괌島集結說과 如함은 全然根據가업는 風說이다 目下全艦隊는 布哇領海內에 잇는바 此中三十隻은 眞珠灣內에碇泊하고 他艦艇과 航空母艦은라하이나港沖外에 碇泊한 模樣이다

프랑코軍 레리다郊外突入

【사라고사一日發同盟】사라고사 바르세로나 街道의 要衝레리다를 包圍中인프랑코軍은 一日午後一時二十分에 人民戰線軍의抵抗을 排擊하고 레리다郊外에突入하엿다 一方 右翼部隊는 구아다르-베河를 건너追擊을 繼續하야 一日에 바라고나 地方의 要市 빌텔트레스、발렌샤、바르세로나의 連絡切斷姿勢를取하고잇다

列朝建艦에對應 補充計畫變更

【東京電話同盟】帝國政府는 英米佛三國政府에서 한 建艦通告의 要求에 對하야 去二月十三日에 通報拒否의 回答을하고同時에 我海軍軍備計畫이 何等他國을 脅威할 性質이아니라는것을 言明하얏는데 海軍當局은 그後各國의 情勢特히 英米國政府가 行한 第次倫敦二條約 에스카레이터條項 援用의 公式通牒의 事態에 鑑하야 바야흐로 發表되려하는 各國海軍의 大擴張案을 압두고 國防安全感 保持의 前提에서 旣定海軍補充計畫의 一部를 變更하고 또 技術的으로 再檢討를 加하지안흘수업는 事實을 痛感하게된模樣이다 그리고 我海軍當局이 終始不變하고 堅持하여온 不脅威不侵略의 原則은 어어어르러도 依然히 嚴存할터이나 極東近海도 侵犯하기可能한 大建艦이他國에서 바야흐로 開始되려하는以上 어處置는 東亞安定을 確保하기爲하야 必要上絶對不可欠의 處置로보인다

日滿生産力擴充案 大體로決定
百數十億圓을必要乎

【東京電話同盟】日滿兩國을一丸으로한 生産力擴充計畫案에 對하여는 滿洲國政府及 關東軍으로부터 關係者가 渡東하야企劃院을中心으로 對滿事務局 大藏省其他 關係方面과 折衝을 거듭하드니 大體의 成案을 엇게 되여 來週初企劃院에서 兩國關係官會議를 開催하고 最後的 折衝을 遂하기로 되엿다今回의 日滿生産力擴充計畫案은北支의 資源物資의 需給關係等을考慮하야 綜合的으로 調整立案한 膨大한 産業計畫으로 兩國의 生産力을 統合하야 飛躍的 需要增大를 豫想하고 國防資材의 整備는勿論 長期戰下의民需도充定시키려 하는劃期的 計畫이다 그리고 右日滿生産力擴充計畫의實施에 當하여는 兩國을 通하야 百數十億圓의 巨費를 要하리라고 觀測되는데 이點에 關하여도 細目的 安協을 行하는데 實施年度는 昭和十六年에 完成되리라고 觀測된다

英米通牒接受
外務當局談發表

【東京電話同盟】英米兩國政府는 四月一日附로써 크레기、그르兩駐日大使를 通하야 倫敦條約免除條項援用에 關한 覺書를 我國에 通達하여왓스나 右에關하야 外務省은 左와가티 當局談을 發表하엿다

〃外務當局談〃

帝國政府는 建艦問題에對하야 英米兩國政府로부터 佛國政府에 對한 通報에關하야 一日 駐日그루 米國大使로 부터는 左記(一)과가티 米國政府의對佛國通報의內容을 또同日 駐日크레기 英國大使로부터 左記(二)覺書의 提示를바닷다

(一) 免除條項援用에 關한米國通牒覺書(假譯)

一九三一年三月二十五日 署名調印된 海軍條約 第二十五條에關하야 同條第二項에 基하야 米國政府은 同條第一項에 留保된 免除權을 行使할 必要를 認定하고 同條約의 限度와 制限으로부터 離脫하는 權利를 行使할 必要를 認定하게되엿다 右離脫은 甲級主力艦의 最大限의 變更과 前記主力艦에 搭載할수잇는備砲口徑에 關한것이다 右米國政府의 處置는 日本이前記條約의 限度와 制限에 合致되지안는 噸數와 武器를 備置한主力艦을 現在 建造中이라는 또는 報道를 接受하엿스므로 米國政府로부터 照會한바 日本政府는 그現在或은 將來의 建艦計劃에 關하야 通報하거를 願치아니한 事實에 基因한다

(二) 免除條項援用에 關한英國通牒覺書(假譯)

日本의 海軍建造가 一九三六年倫敦海軍條約制限에 依하지아니한다는 報道와 및本件에 關하야日本國政府가 滿足한 保障을주지아니함에 鑑하야 英國과米國政府는、右條約第二十五條에基하야 甲級主力艦의 最大限에對하야 條約制限을 離脫하는 權利를 行使하기로 決定하엿다 米國政府의 免除條項 援用通告는 그他時히 備砲口徑에 言及하엿다佛國政府는 免除條項援用申請을하지안코 또他의 歐洲大陸諸國으로 同樣의 處置를 取하지안는限 現在主力艦 條約制限의超過를 中止할것이다 援助條項에關한 通告는 英國、佛國、米國政府로부터 一九三六年의 條約署名國에 對하야 三月三十一日에 通達되고 四月二日朝刊紙上에 公表될것이다 英國政府는 獨逸과 蘇聯에對하야 臨時通告書를하려고 倫敦에잇는 右兩國代表者는 非公式으로 事情을通報하엿다 援助條項援用後 第二十五條第三項에 依하야 規定된 協議는 甲級主力艦의 新制限을 決定할目的으로 可能한限 速히行하여질것이다

勅選議員으로奏請 長、田中兩院書記長

【東京電話同盟】政府는 前부터 缺員中인 勅選議員의補充에對하야 詮衡을進行하고잇섯는데 長貴族院、田中衆議院 兩書記官長의 多年의功勞에對하야 어를勅選으로奏請하고 어와同時에 兩書記官長을更迭하기로 決定하고 二日의閣議에附하야 上奏御裁可를바드면 左와가티 發令하기로 되엿다

貴族院書記官長 長 世吉
衆議院書記官長 田中 頭一
貴族院令 第一條第四號에依하야 貴族院議員에任함(各通)
貴族院書記官 瀨古 保次
任貴族院書記官長
衆議院書記官 大木 操
任衆議院書記官長

人事·集會

◇崔容模氏(東亞日報地方部長)同社辭任人事次本社來訪

米補償要求 墨大統領承諾

【墨西哥市一日發同盟】米國政府의 요구에 對하야 墨西哥大統領은 지난二十九日 米國石油會社의 財産沒收에 對하야서는 充分한 補償을 要求하는 旨의 通牒을 보낸 카데나스氏에게 對하야 카데나스大統領은 어에對하야 米國에 同意하는 뜻을 答하고 墨西哥政府는 米國의 [illegible]

永井遞相入院

【東京電話同盟】永井遞相은 三日 東京 林病院에 入院하야 右腕의 手術을 [illegible] 다시 診察[illegible] 決定될터이다

民意暢達機關으로 國民參政會設置
中央常務委員會의合議制를 總裁制로改正키로決定

六全大會內容

【香港二日發同盟】漢口에서열린 昨日의 六全大會는 民意暢達機關으로『國民參政會』를 設置하기로決定하엿다 어는 訓政으로부터 憲政期에 入하는 過渡的機關으로 計畫된것인데 抗日戰이 延長됨에따라 漸次 國民政府로부터 離反하려하는 民心을 어에 依하야 制止하기爲한 手段으로 觀測된다

【香港二日發同盟】昨一日의 六全大會本會議는 漢口에서 開催되야 同會에서는 特히 執行機關인 中央常務委員會의 合議制를廢止하고 總裁制로改正하기로 決定하엿다 그리고 詳細는 判明되지아니하나 總裁에는 汪精衛가任命되리라고 觀測된다 그리고 會議는 繼續하야 漢口에서 擧行될模樣인데 會議內容에 對하야는 거의秘密에부치고 極히 簡單한發表가잇슬뿐이다

三國通牒注目點

【倫敦一日發同盟】英國政府는 一日夕刻에 倫敦條約에스카레이터條項援用에關한 英米佛三國政府의通牒을 綜合하야 公表하엿는데 各國通牒內容을 通覽함에特히 全般에亘하야 注目할諸點은 如左하다

一、日本政府는 現今制限外主力艦을建造하지안코 또는建造를企圖하지안는다는 保證을주지안는理由로 特히今後의計畫에言及한것은 英米兩國의 諸般의 論據의不確實을暴露하엿다

一、米國政府가 艦型만아니라備砲口徑에對하야도 에스카레이터條項을援用한것은 米國이從來의十六吋砲로 滿足하지안코 十八吋砲를搭載할意向을 表示한것이다

一、英國海軍으로서는 로드니-型의兩主力艦이 十六吋三聯裝의九門을가진外에 他의主力艦은全部十四吋砲를搭載하엿는데 今後도最大十六吋砲로 滿足하게될것이다

一、日本伊太利兩國政府에 對하야도 儀禮的通告를하지안키로

支那虛報集錄
陸軍部當局談發表

【東京電話同盟】事變勃發以來支那側이 連日通信放送機關을 動員하야 內外에 虛構宣傳을 行하는데 大本營陸軍部에서는 四月二日 左와如한 當局談의 形式으로發表하엿다

大本營陸軍部當局談=支那側의 宣傳어 虛構捏造로 針小棒大하는것은 어미定評이잇거니와 今回事變에서도 어와가튼 때마는 枚擧不遑하야 次下에 二、三例를보드라도 支那側의 宣傳이如何히 荒唐無稽한것인가가 判明된다

彼等은 事變勃發以來 列國에迎合하기에 汲汲하는結果 手段을 不選하고 特히 人道主義的哀訴로 때로는 列國의 利害觀을刺戟하는 一方 列國中에도 國營의 功利的 打算에서 出發하야 事實의 眞相을 알려하지안코도 알고도 모르는척하야 支那의 謬論을 歡迎하는者까지잇슴은 笑止할일인바 其國民의正常한 認識을 歪曲시켜 其國策을 그르치게하는것을 도리혀同情을 不禁하는바이다 元來奇想天外한 支那人은 想像力과 誇張力에는 事實과 良心에 忠實하려는 日本側의 嚴然하는바로其眞僞曲直은 時日에 經過되매따라 極히 明瞭하게 될것이므로 敢히 後世史家의批判을기다릴것도업다

十月五日『支那抗戰準備策略一說』

日本軍隊의 家庭은 侵略戰爭을 [illegible] 二二六事件後 第一師團이 滿洲에 出動하엿는바 師團의 一般兵士의 家族老若男女가 [illegible] 二二六事件을 發生케한것은 其一例다

十二月七日上海新聞報

日本軍은 先日揚子江 下流에서 支那空軍에게 擊沈된 軍艦長門 (三萬二千八百五十噸)의 引問에 失敗하엿다

一月九日 支那側 放送

日本軍은 大本營을 設하야 今回 支那에 出兵하고 兵員을 大量 上陸하야 支那戰線에 보내엿는데 其後 彼等은 一人도 歸來치 안코 家族은 全部 戰線參加를 不欲하고 十三百名의 革命家『구히』는 三百의 部下를 引率하고 革命을 이르켜 鬪爭하기 三時間後 軍部에 鎭壓되엿는바 彼等 其他의 革命參加者는 全部 慘殺되엿다

一月二十五日 漢口支那側發表

今日 支那紙는 昨日 支那偵察機一機가 長驅 東京에 나러가 上空에서 偵察飛行을 行하고 無事 漢口에 歸還하엿다하고 近近 大大的으로 東京 空襲을 敢行할것이다 (以下略)

冀東政府 完全解消

【北京二日發同盟】冀東政府合流確立後 同地區二十二縣의 行政은 臨時政府에서 接收를 急히하고잇드니 三月三十一日 이를完了 四月一日부터 臨時政府河北省公署로 移轉되엿다 그리하야 冀東政府의 殘務整理一切을 終了하고 同政府는 完全히解消되엿다

廣東方面爆擊

【上海二日發同盟】艦隊報道部二日發表=昨一日 廣東方面에서 我海軍航空隊는 粤漢線鐵道를 攻擊하야 軍用貨車十數輛을 擊破하엿다 其中二輛은 火藥類를 積載한것으로 猛烈히 爆發延燒되엿다 其他同北方에잇서 軍需品을 運搬하는 列車數臺를 爆擊하엿다 沈、順德附近의 軍需品工場을 爆破하고 他의 部隊는 吉陽飛行場及 韶州飛行場을 攻擊하엿스나 敵機影을 發見치못하고 飛行場의 施設을爆破하엿다

臨時、維新兩政府 首腦會談

【北京一日發同盟】維新政府行政院長梁鴻志氏等一行은 三日 飛行機로 北京와서 四、五兩日에亘하야 王克敏行政委員長以下臨時政府首腦와 會見을 하기로決定하엿다 그리고 兩政府首腦間에 行하는 歷史的會談에서 가장議移가 注目되는 合流問題에對하야는 臨時政府에서는 維新政府가 臨時政府에 合流한다는原則精神을 살리려면 合流實現과함께 維新政府의 現在의形體를 解消하는것이 適當하다고 하고 現在의 維新政府 首腦部는 臨時政府의 組織內에 吸收될을 安當하다하고 잇스므로 이方針下에 兩政府首腦部間에 折衝이 거듭되리라 觀測된다 그리고 어原則이 決定되면 不可避的으로 臨時政府의 强化改組가 招來되야 臨時政府의 本格的發展을 볼터로 梁鴻志特使의 來京과 함께 兩政府首腦部間의 會談은 매우注目되고잇다

管樂器
流行歌謠(唱歌)ノ樂器デ!! 世界ノ好ミ!! 最古ノ樂器!!
(カタログ進呈)
大阪市南區日本橋四ノ五四
紅屋樂器店
(振替大阪一〇四七二七番)
大正琴 ウクレレ マンドリン ギター ハーモニカ オルガン 其他一式

春夏向
ワイシャツ カッター
品質優良・柄行嶄新
紹介・安價提供!
申込次第柄見本發送
シャツ・カッター附屬雜貨
製造卸 大阪市南區順慶町四丁目八三 野井集商店

用信の店は責 仕入は御品良
御運動服裝製造
舗本品用動運ギキツ
本店 大阪市北區老松町
支店 東京市神田區

春用服 純毛ホームスパン スコッチ
品質優良 特別安價 責任販賣
C ヤール六圓
B ヤール五圓
A ヤール四圓
毛織物問屋 大阪共榮商會
大阪市東成區片江町一ノ二九七
見本送呈郵券五十錢要ス 電話南六七三三

御仕入은只今이最絶好期
婦人、子服用 ボタン과バツクル
大阪市天王寺西門交叉點南
製造卸 藤本楳商店
電話天王寺一六七九 振替大阪六八一〇一番
商報送呈

入錢袋物現金問屋
大阪市
株式會社 廣島屋本店

人絹綿布端切各種卸
◎モスリン絹ネル、絹ポプリン、本セル金巾、四綾、朱子、人絹
新規小賣開業者에게는親切히指導합니다
大阪市南區瓦屋橋東詰大阪南局第三三號函
津村合資會社
電話南二四八九 振替大阪二三八參三番
見本은五十錢要(切手)
商報送呈

食料紅 オブラード バター 製菓材料 藥實香料
商報贈呈
大阪市西淀川區大仁本町二
西本商店

新與蕃椒粉
冷소면·冷우동 冷豆腐其他여러가지반찬에고초가루
밀국수· 우동 豆腐 其他여러가지반찬의 고초가루
鎭南浦 新義州 日滿物産株式會社
山西商店 阿部本店 辻本商店 吉川商店 桑田商店 江口商店 山七商會 重枝商店 小野本店 中村商店 德元商店

類似品이 만히 잇사오니 商標에注意하시오
月美人印 カレーからし

中等教育擴充計畫 七百學級增設
事實上完成은九年後
男子學級 六割 女子學級 四割

십이년도부터 십개년계획으로 중등학교칠백학급을 완성한다는 소위 중등교육확충계획을 십이년도부터 십칠년도까지 륙개년계획으로 단축한다 함은 기보한바어니와 그후다시 이계획을 해부하야보면 십칠년도에 신설하는 학급이 오년후 졸업할때까지 자연증가되는 학급을합하야 칠백학급을 완성한다는것인 즉 계획만은 십이년부터 륙개년간에 끗이나되실상 칠백학급의 완성은결국 이십일년도까지 가야만완성되는것이다 이계획에의하야 십이년도부터 십칠년도까지 신설과자연 증가된학급이 팔십사학급에달하엿스니 나머지 륙백십륙학급은 명년도부터 팔개년째되는 소화이십일년에 가야만완성될터이다 그리고 이계획에의한소화 십이십삼량년도에 신설 또는 자연증가되는 학급은 다음과갓다

一、昭和十二年度新設中等校二十四學級
同十二年度新設로부터 十三年度에 自然增加學級二十四學級
同十三年度新設中等校三十六學級
合計 八十四學級

그리고이계획에 의한칠백학급중에서 사할(이백팔십학급)은 녀자중등학교이며 나머지 륙할(사백이십학급)은 남자중등학교로 소화이십일년에 완성될터이다

氣象通報迅速化
今年부터有線無線通信網을擴充強化
各測候所도近近國有로移管

날이개일까 흐릴까 하는전조선각지의 기상을 십오분간에경성으로 집중하야 다시여기서동경으로 십오분에 속보하는 초『스피ー드』의 기상통보가 십삼년도부터 드디여 실시되엿다 항공망의 확충을 비롯하야 기상통보의 『스피ー드』은 비상시국에 자극되여 기획원(企劃院)을중심으로 계획되여잇는바 조선에서도 십삼년도부터 십오년도까지에 삼개년 계획으로유선, 무선의 기상통신망을 확충하기로되여 체신국에서는 추가예산으로 이백이만원의 계속비가 인정되여 십삼년도에는 구십만원을드려서 경성을비롯하야 각 가장중요한 곳부터 착수하야각 곽지 유선전신망과 무전설비를 강화하야 약삼십개소의 통신확충을 하게될터인데 각측후소도 장차도의관할로부터 총독부로이관하게될터이라고한다

女子醫專 理事三氏辭任
一切事務를金鐸遠氏等에一任

고김종익(金鍾翊)씨의 유언기부로 지금설립수속진행중에 잇는 경성녀자의학전문학교는 작년칠월 그재단리사로 고인의 미망인 박춘자(朴春子)씨와 고인생전에 녀자의전설립을 종용한바잇는 유영준(劉英俊)김태원(金鐸遠)정구충(鄭求忠)씨외에 리인(李仁) 김좌평(金佐枰)량씨와 특히 경성의전교장좌등강장(佐藤剛藏)씨를 재단리사로 선정하야 좌등씨가 산파역이 되여가지고 총독부당국과의 절충을한결과 이미학교설립인가원까지 제출되여 불원에 인가될것으로 기대되고 잇든중 지난이십팔일전기리사제씨의 회합에 잇서서 좌등씨와 박춘자 김좌평씨등은 리사를 사임하고 일체사무를 김태원외삼씨에게 일임하엿스므로 나머지 리사네명은 이튼날오후 동숭정(東崇町)동교설립사무소에 모혀 압흐로 설립사무일체를 다시 경성녀자의학강습소장 김태원씨에게 일임하기로 되엿다 그리고 좌등씨는 경도에 열리는의학회에 출석차로 출장중에잇다

女子醫講所長 金鐸遠氏 談

이로써 모든●이 고인의유지에 충실하게진행되게된것은무엇보다도 반가운일이올시다 좌등선생이 손을떼시게된것은 부득이한사정이잇서서 그리된것이라하드라도 퍽섭섭한일이올시다 중임을 맛게되여 책임을느끼고 잇습니다 본래녀자의강이 모체가되여야 할것이엿는데 그동안 여러가지복잡한 사정이잇서서 먼길을 걸게된감이 업지안습니다

同宿客搜索願

시내봉래정(蓬萊町)일정목일백사십이번지 경성여관(京城旅館)에 유숙하고잇는 임명순(任明順)(三五)은 자기방에 동숙하고잇든

南陽教會 轉向
順天老會서脫退

전남고흥군 남양면신흥리(高興郡南陽面新興里)에잇는 남양(南陽)교회당은 대정원년 창립이래수십명 신도의 손으로유지되여 오던중 종래로 신사불참배기타 시국관계의 지도방침에잇서그릇된점이 잇다하야 이것을기회로 이번에 전향하기로맹서하고 지도자 김계수(金啓洙)외삼십삼명이모혀 협의한결과순천노회(順天老會)로부터 떠러저나기로 결의한다음 동교회 예배당은 부락민의 개생을 위한 공동작업장으로 어용하기로햇다 한다

十回獻金한軍國少年

지원병제도(志願兵制度)의 실시를 기회로하여『황군용사』들에게 담배한개라도 보내수시요』라고 하여 일전원으로부터 남총독에게 금사원을 보내여와다 보낸 사람은 함흥부군영통(咸興府軍營通) 임번지의 팔십오호베니야 소가남정(小南町)의 정뢰화군으로 조사한결과 군은 작년십일월중순 함흥보병대(咸興步兵七大隊)를 자저와서 십원구십오전의국방헌금을 하엿든바 이것을 비롯하여지금에 이르기까지십회의 헌금을하게 하여왓스며 동지에서는 군국소년으로 표창하야 자자한조선소년이 되엿다고한다

青年會學校合格者
(中等科合格者)

玄應春 金珍煥 朴永宰 李道源 閔炳基 金容吉 金福榮 李仁順 林完洙 李永化 高永錫 吳秉旭 金英權 崔五俊 金榮洙 李漢鎬 崔哲洙 韓昌默 金正泰 申英雨 姜大鎬 玄奎晶 李容夏 房玄夏 權寧麟 張炳烈 申鳳燮 崔秀和 孔元吉 閔仁昌 李圭弼 鄭基燮 鄭寅榮 柳潤洙 朴佑仁 崔恒基 金漢國 黃興龍 張勝萬 申裕采 朴鍾大 丁駿燮 朴龍淵 金相徹 金承鎬 吳在煥 劉敬得 鄭昇東 郭仁鍾 孫允周 林頂鉉 俞熙源 宋命憲 韓南奎 朴昌化 李泰英 宋夏植 金熙元 朴鋼洙 金岡斌 閔丙斗 李相泰 趙宰衛 李俊秀 朴奉千 金南植 李順榮 楊鳳殷 許燦祐 崔青鶴 張亨根 愼煥範 尹恩哲 李斗榮 文基鴻 安鎭旭 金利吉 李君昌 朴相萬 梁承奎 盧泰煥 趙亨穀 金成龍 李億龍 金德培 趙炳七 林鳳燮 申龍甲 李春得 李慶麟 李麟中 李順雲 金皓鉉 韓昌洙 朴善泰 李根沅 盧永鎬 金大坤 愼孝範 馬啓潤 康基玉 金鍾泰 朴炯榮 朱日奎 韓泰浩 黃俊國 崔漢國 鄭成潤 尹殷炳 金中炅 元濟華 李九榮

沈正澤 姜大元 韓應燮 崔承哲 金萬植 朴[illegible] 沈相鎬 黃海鵬 林志甸 李元熙 金演鎬 崔昌烈 尹昌鎬 黃海性 徐明淑 洪柰和 姜信權 朴泳林 柳應善 沈相九 金東寬 李斗鎬 李晳洙 金小善 崔 鑒 姜泰馨 朴永錫 辛泳烈 姜洪求 閔亨基 崔義燮 高泳信 洪承約 金福植 閔丙憲 金永守 金東輝 張永勳 張永仁 文學善 金炯鍵 金興祖 康順七 鄭相善 白長基 金玉現 張榮敬 朴大鎭 李俊昭 朴正鎬 李洪平 尹寅榮 千福柱 趙宗來 申昌善 韓貞植 李衡雲 白文煥 黃善立 柳基弘 林炳奇 金相仁 崔昌根 黃錫洙 南斗熙 申利燮 申[illegible] 李寅燮 姜信孝 吳世雄 韓錫鉉 金京鎔

李應鎬 [illegible] 李仁永 [illegible] 姜章元 [illegible] 朴炳烈 [illegible] 劉永根 李源[illegible] 申允[illegible] [illegible] 崔[illegible] 黃[illegible] 朴時[illegible] [illegible] 朴基善 申彦[illegible] 徐[illegible] 鄭用[illegible] 金有善 姜一[illegible] 金尙烈 金元泰 李必求 方命宜 朴鍾會 鄭用[illegible] [illegible] 劉[illegible] 劉[illegible] 鄭容奎 金炯元 丁午鉉 李[illegible] 李[illegible] 河在雄 劉[illegible] 朴[illegible] 李[illegible] 金光[illegible] [illegible] 李[illegible] 金[illegible]
以上二百三十一名

(商工科)
申元[illegible] 李東八 吳永根 李萬玉 [illegible] 鄭[illegible] 李[illegible] 金永善 金[illegible] 高[illegible] 孫[illegible] [illegible] 金[illegible] 高根[illegible] 崔[illegible] [illegible] 李[illegible] 金[illegible] 金世영 朴甲淳 房在[illegible] 洪[illegible] [illegible] 文[illegible] 李安[illegible] [illegible] 吳相吉 [illegible] 李光[illegible] 許[illegible] 李[illegible] 金[illegible] 任今[illegible] 高[illegible] 申東旭 金[illegible] 李相元 朴容[illegible] 朴世경 張[illegible] 朴永洙 朴[illegible] 朴元會 金[illegible] 金保鉉 全斗南 金壽吉 高[illegible] 李水[illegible] 朴世[illegible] 朴容집 洪[illegible] [illegible] 曹영俊
以上五十六名

(木工科)
尹甲容 朴炳熙 金永寬 [illegible] 李[illegible]九 俞[illegible] 朴[illegible] 李[illegible] 崔[illegible]先
以上九名

南鮮合同電氣 料金引下實施
四支店營業區域內

남선합동전기주식회사(南鮮合同電氣株式會社)에서는 천안(天安)군산(群山)대구(大邱)목포(木浦)등 네곳지점영업구역내의 전기료금개정을 체신국에 신청하엿는데 그것이 인가되엿스므로 사월일일부터 실시하게되엿다。 그주요한 료금의 개정을살펴보면 첫재 전등료금(電燈料金)을 정액십촉광(十燭光)료금은일전내지 오전의 범위안으로 종량등(從量燈)료금은 수용가 일호에대해서 십사전내지 오십전범위안으로 각각료금을 나추고 동력(動力)료금은 지방산업발전에 영향이크므로 일률적으로소구전력(小口電力)저압(低壓)은오전오리내지 사전오리 고압(高壓)을 오전내지 사전으로 나추엇다 더욱 동사네곳지점의 료금인하구역은 다음과갓다

天安支店(舊天安電燈 忠南電氣 溫陽電氣 平澤電氣 瑞山電氣의五社) 群山支店의一部(舊大川電氣、昭和電氣、長興電氣、濟州電氣의三社) 木浦支店의一部 大邱支店의一部(舊甘浦電氣、醴泉電氣의二社)

朝鮮特產品展覽會
出品期日十日延期
各界의支持熱烈、出品照會每日遝至
總督府各課參考出品

본사가 본보지령 유천호를와 혁신오주년기념을 마지하야 게획하는 삼대사업중의 하나인조선특산품 전람회(朝鮮特產品展覽會)는오는이십오일부터 오월삼일까지 열흘동안 본사대강당에서 열기로되야 방금그준비에 분망중에 잇는데 더욱고 회장설게도 끗나서 곳그시설에 착수키도 되엿다 출품마감기일도 삼월말일로 벌서지낫스나 전조선에서의 출품희망이 날마다답지하야 끄칠바를 모르는 형편이므로 본사에서는 각지산업관계자의 열렬한 희망과 지지에 감격하야 출품신청을 오는십일까지 접수하기로 되엿다 특히 이번전람회에는 총독부 농무과(農務課) 임정과(林政課) 임업시험장(林業試驗場)을 비롯하야 각도청 공공단체에서 참고출품에는 총독부광산과외에 중요광산경영회사에서 모든출품하게되야 전람회는 예상이상의 큰수확이 잇슬것으로 기대된다

本社主催

藝術의都巴里에서 趙澤元舞踊好評藉藉
各有名劇場에서招請

방금 구라파에 무용행각을 하고 잇는 조선의 무용가 조태원(趙澤元)씨에대한 반가운 소식이 이일멀리 불란서 파리(巴里)로부터 전하여 왓다 그 소식을 듯건대 조태원씨는 지난달 구일 오후 다섯시에 『위세・기메』동양연구회주최로 일본대사와 파리의각계 전문가들이 다수히 참석한 자리에서 그의 조선무용을 발표하여 큰 갈채를 바덧스며 현재 조태원씨에게 조선춤을 배우고 잇는『모니』라는 소녀가 아리랑 춤을 추어 또한 흥미를 끌엇다고 한다 이첫번 발표가 상당한 인기를 끌어서 삼월 십이일 밤에는 파리방송국에서 조태원씨와 그 춤을 널리 소개하여서 방금 그에게 개인교수를 청하여 오는 소녀들이 만코 여러곳 극장에서도 그의 춤을 공개 하여 달라고 초청이 들어 왓다.

씨는 그동안 조선에서 만히 연구도 하엿섯지만 다시 예술의 나라인『파리』에 가서 다시 불란서를 중심한 구라파의 무용을 연구하야 그의 예술은 한층 더 섬세하고 아름다워젓는데 이가티 구라파의 무용을 연구함에 따라 조선무용에 대한 해석도 일층 더 빗나게되여 조선의 승무(僧舞)인 기를 끌게 되엿다는 것이다 조선 고래 음악의 염불・양산도・아리랑・등의 소박하고 아담한 반주가 각별히 그곳 사람들의마음을끌엇다고한다. (사진은 파리신문에 게재된 소개문과 조씨의무용포ー즈)

Venu du « pays du matin calme », un jeune danseur veut initier Paris aux r[...]thmes des vieilles c[...]ions disparues

ENTRE la M[...]ée, percée d'un flot de crin Mer du Jap[...] et que, suprême raffinement, très ancien[...]ont devenues deux sistres plonge dans[...] fin cliquetis accompagne presqu'île coréenne. Une [...] remplie de fauves la rec[...] autrefois, et les habitants, [...] toute la nuit, priaient « Oh [...] vienne enfin le matin calme [...] Takugen Tcho vient de [...] du Matin calme. Il nous [...] cet après-midi, au Musée [...] un art plein de fraîcheur [...] naturel. Ses danses ne r[...] ni la chorégraphie chi[...] celle du Japon. Elles ont [...]tère plus spontané et [...] Coiffé de son petit haut [...] de crin, vêtu de lin ou de [...]che, Tcho croise soupler[...] pas feutrés par des botter[...] et de soie. Ses bras éten[...] tournoyer comme un [...] oiseau. Parfois, gracieux et précis, il évo[...]que un ivoire ancien. Lorsqu'il danse avec ses deux poignards, on

[...]bie, oubliés et [...] des siècles, il [...]her dans les [...]ontagn[...]ons de Séoul [...], dans [...] il s'était re[...], un vi[...] 80 ans initia[...]ho aux [...] l'il avait eu [...]nneur d[...] autrefois de [...]t le roi [...]oussé tou[...] par une irré[...]ible voca[...] Tcho s'était [...] de son pays à Tokio pour se présenter au danseur moderne nippon bien connu, Baku Ishii. Depuis, consacré par la capitale japonaise, il est retourné en Corée, où son vœu le plus cher est d'élever la danse coréenne au rang d'un art véritable.

臨時急行 奉天까지延長
旅客洪水緩和圖謀

일만지(日滿支)왕래여객의급격한 증가에 비명을 올리고잇는철도국에서는 이여객홍수의완화(緩和)를 도모하기로되여 방금 제 일선직통, 일선급행열차를 부산(釜山) 평양(平壤)간에운전하고 잇는데 이것을다시봉천(奉天)까지 연장하기로되여오는이일 부산발 일선직통열차와 봉천을 출발하는 일선급행열차를 당분간 운행하기로 결정하엿다고한다

釜山發奉天行 釜山驛午前八時 奉天着翌日午前九時七分 奉天發釜山行 奉天驛午後十一時三十分 釜山着翌日午後十時十五分

總督府主唱으로 貯蓄報國運動
獎勵豫算을計上
全朝鮮的으로啓蒙宣傳開始

군수경기는 정부자금의 산포에 더욱 활기를 떠워 물가등귀도 등귀려니와 로동임금도 앙등하야 국민가운데는 수입이증가한자가 상당히 만흔 형편이다 정부에서는 장기항전에 대비하야 악성『인프레』의 방지와 근검저축의 미풍을 기르고자 저축장려운동(貯蓄獎勵運動)에 나아가 각종선전과함께 전국의 저축기관을 총동원하야 군수경기에 의한 증수의 일할을 저금, 국채에 충당케 하기로하엿는데 조선에서도 여기에 향응하기로 하고 특히 저금 장려의 예산을 계상하야 계몽선전을 개시하기로 되엿다. 한편으로 체신국에서도 전국운동에 호응하는 구체책을 연구하는중이엇는데 내지의 월부저금은 금융조합과의 마찰이 생길으로 이편에서 회사、학교에 우편국소의 게원을 출장시기는 방법으로 예금의 증가를 꾀하기로 되엿다. 대체 조선안의 군수경기에의한 증수는 칠천이백만원으로추산되여 이중에 사백만원은 이미 소구(小口)로서도 우편저금에 나타나잇는데 총독부에서는 다시 노력을하야 약일할인 칠백만원을 소구저금으로 모흘 방침을 세우고 그중 사백만원은 우편국 금고에 들어가게 하고 남은 사백만원은 금융조합 기타의 금고속에 흡수할 계산이라 한다.

永安工場大火

일일오후륙시십분경 함흥영안공장(永安工場)레진공장에서 발화

黃金町에大火 損害約二千圓

이일 오후 한시쯤 부내 황금(黃金町) 육정목사번지 오정

箭串橋工事中 人夫二名重傷

이일 오후 여섯시반경에 부내 행당정(杏堂町)과 뚝섬 사이에 잇는 전관교(箭串橋)의가교공사중 교각(橋脚)십일번으로부터 십이번사이의 철근『세멘트콩크리트』가 무너저서 공사를 하고잇던 내전조(內田組)의 목수김정식(金正植)(二六)과 감독 삼단모(三段某)두명이 중상을입고 부민병원에 입원중인데 김정식은 생명이 위험하다고한다

曆

▲四月三日(日曜)陰三月三日▲干支 乙丑 ▲神武天皇祭、植樹記念日 ▲日出 六時十八分▲日入 八時五十七分 ▲日南中 十二時三十七分五秒 ▲滿潮 十二時二十一分 ▲月出 七時三十一分▲月入 二十一時五十分 ▲滿潮(仁川)六時五十分과十九時分

총딱

▲겨우 중등의교를 나오는 열팔구세의 학생에게성병(性病)이라고는 사실로서는 넘우나 엄숙한 사실▲모처럼 서울 공부라고 햇더니천하의 몹슬병에 걸려가지고단닌다니자칫하면 장가가도 구실도못할것을 생각할때 서글게신부모들의 딱할생각이 생각만해도 아파 어두어 질것이다▲그러타고 꾸짓기만하면 무엇하랴 그런줄만 알면 하로바삐타일러서 고치도록해야지▲그래모전문학교의수험자에 끼친다면 요행이 한곳에 시험본 수의일할이그학교의 학생중에도 그러타면 이야말로 어떠랴▲가슴치고 운다면 하길 그학생들의 부형들은에곤처 만일까보냐▲우리청년학생의 건강을위해 이런것을 한층더 술허해야할이가 또잇서야겟지!

今日의運動

▲驛傳競走=全朝鮮陸上競技協會主催 第六回京城仁川間往復驛傳競走大會 午前十時 總督府廳場(到着豫定時間은午後二時五十分前後)
▲럭비=朝鮮럭비協會主催 立教大學럭비 招聘戰第一日…全京城對立教大學 午後一時半 京城運動場(觀覽料=一般五十錢 學生三十錢)

日曜講話

◇貞洞第一禮拜堂 午前十一時 참과信仰 金鎔宇 氏
午後七時 信仰과人生 李東叡 氏
◇尙洞教會 朝間 예수의大義 方 熙 氏
◇中央教會 午前十一時 基督教人의特典 金永燮 氏
午後七時半 基督教의使命 金永燮 氏
◇天然町石橋教會 午前十一時 예수의日常生活 朴淵瑞 氏
◇水原[illegible]하ㄴ님의教會 午前十一時 金光錫 氏
午後七時半 未定 [illegible] 氏
◇[illegible]하ㄴ님의教會 午後七時半 [illegible] 丁[illegible] 氏
午前十一時 未定 安昌龍 氏
午後八時 工課工夫 徐成喆 氏
午前十一時 入法界品講話 朴[illegible] 氏

講堂消息

◇三日午後一時부터 李喜永君、成勤鏡 兩人結婚式
▲同午後二時부터 李鍾洛君、張貞子結婚式

甲子園野球六日戰績

【東京電話同盟】 大每主催의 第五回全日本選拔中等野球大會第六日은 二日午前十時부터 甲子園球場에서 擧行된바 當日各校戰績은 다음과갓다

【準準決勝】

	1	2	3	4	5	6	7	8	9	計
甲陽	0	0	0	0	0	0	0	0	0	0
岐阜	0	1	0	0	0	0	0	2	A	3A
明石	0	0	0	0	0	0	0	0	0	0
海南	2	0	1	0	1	0	0	0	0	4
浪華	0	0	0	1	0	1	1	0	0	3
東邦	0	5	0	0	0	0	0	0	0	5

京城運動場開場式

今年度京城運動場의 開場式은 來五日午後三時부터 行할터인데 이날은 例에 依하야 京城府廳食堂員、府會議員聯合軍과 府廳記者俱樂部、運動記者團聯合軍과의 野球、庭球、徒步競走等이 잇슬터이라한다

應召軍人遺家族 拂下米期限延期

응소군인유가족(應召軍人遺家族)에 대한 정부미의 불하는 삼월말일까지하기로 기한을 정하엿든바 농림국에서는 이것을 연기할필요를 늣기고오는구월말까지 기한을 연기하는동시에 불하미의 철도운임할인도종래와가티하기로되엿다한다

개구녀바지가 안방에까지

사월일일오후두시경에 시내아현정(阿峴町)사백륙십칠번지 김[illegible](金[illegible])이는 외출하엿다가 집에 들어와보니 저기장으로들어온 방인

★今日부터 노래와춤의豪華陣 花娘樂劇團 創立大公演 晝間二時 夜間七時 二回興行 ●午前十時부터二時까지 十錢均一 映畫短時間興行 團成社

스포ー츠
京城에來征할 比島拳鬪
十八日마닐라出發

【東京電話同盟】 全日本아마추어・레슬링協會共同招聘의 比律賓拳鬪의레슬링選手團은 監督各一名 拳鬪選手五名, 레슬링選手四名은 來十八日『마닐라』를 出帆하야 五月一日神戶入港, 日本郵船加茂丸으로 來征하야 八日甲子園에서 日比對抗試合을 비롯하야 東京、名古屋、京城에서 各各對抗戰을 擧行하기로되엿는바 京城에서의 試合은 二十一日午後六時半부터 京城運動場에서 行하기로 되엿다한다

東拳部內試合
昨夜盛況裡에擧行

東洋拳鬪會主催의 同會晝間部對夜間部와의 對抗拳鬪戰은 昨二日午後八時부터 太平通朝鮮日報社大講堂에서 열리엇는바 部內試合으로서는 初記錄的盛況을 이루엇는데 다음과가튼 戰績으로 晝間部가 勝利하엿다

【晝間部】			【夜間部】
×羅元千	判	定	崔基榮○
×金慶來	判	定	崔[illegible]○
○鄭璟歡	K	O	文學鎭×
○張相翊	判	定	黃[illegible]×
○金炳錫	判	定	[illegible]×
○金泰植	延	長	白[illegible]×
○李道成	判	定	韓一[illegible]×
○趙炳泰	判	定	趙[illegible]×
×梁政模	判	定	鄭[illegible]○
○朴順喆	判	定	尹炳[illegible]×
×文在善	K	O	韓龍洞○

初等學校 教員養成講習 本科(晝間)專修科(夜間) 詳細는來問又는郵券三錢封入照會 京城府鍾路町七三(帝大前) 朝鮮教員養成講習會 電話光化門一八四八番

ダイヤモンド專門 高木貴金屬店 京城本町一丁目 番一九九一

實用新案 No. 129299 特許專賣 No. 99982 OKS 類似品ニ御注意 全國代理店ニテ御買求メ乞フ 絕對他ノ追從ヲ不許 レープー割

登錄商標 銀河水 고무신 世界護謨工業合資會社 京城府新設町一三七番地 社長 元胤洙 專務 金景鎭 電話東[illegible] 振替京城[illegible]

登錄商標 世界 SK 世界 運動化

▼코물이늘나서괴로운분 ▼코가마켜서답답한분 ▼누른농물이나오는분 ▼코가마르고진무른분 ▼물건의냄새를모르는분
머리가흐릿해서 아무일도못하는사람이 本療法을 實行하면 記憶力과思考力等이旺盛하게되고 根氣가持續할수잇서서 效果가만치안음의能率이나다고하는 體驗實例가 不絕히報來하고잇습니다
아즉本療法을알지못하시는분은 本紙上에서알게된것이幸運입니다 即時下記發藥所로葉書로申込하십시요、 띄리ー湊謙治先生著 二代에互하야苦心研究한『鼻病의家庭療法』書를無料로送呈합니다
藥價 一圓四十錢 二圓二十五錢 四圓五十錢
必히 잘듯는 ミナト式
東京市日本橋區吳服橋三ノ七 湊製藥東京營業所

商標 千 고추가루 都壽 金千壽商店製粉部 電話本局 二一八三番 二三八二番 振替釜山一五一五番

五千年歷史漢方醫藥 創業 明治二十五年 世傳秘方 百種靈藥・蔘茸唐草材 平壤鍾路 藥種貿易 製藥診療 法橋局 特設 漢方醫藥問議應答 한방의약문의응답 處方精製 月報進呈 電話長 一九六五番 一九六六番 振替口座京城三八七四番

玉蜀黍 優良種子實費分讓 分讓方法을仔細히記錄한目錄을請求하시면 곳보내드립니다 平壤府船橋里 日本穀產工業株式會社

眼、鼻、顏面其他整形外科 죽은깨、여드름、사마구治療 【附設 淋病實費科】 濟華醫院

日本勸業證券株式會社 京城支店 京城府南大門通一丁目 電話本局(2)四五番・振替京城二九七番 低利、簡便 證券擔保貸付 擔保品=債券・公債・殖銀株 申込ト印ト證券ㇳ即時出來 公債賣買勉強 ▲印來月抽籤當籤番號表一部錢一ケ年卅錢

救急靈藥 天寶水 常備家庭薬 식상, 로사, 곽란, 구기, 주취, 두통, 기울, 중서, 중한, 수토불복, 선차현훈 흉복통에특효。 ▲代理店特約店、配置賣藥大募集 商報請求次第無代進呈 發賣元 平壤永生堂製藥社 平壤府藤倉里(電話二〇六七番) 振替京城一四一四八番 (天寶水) 定價 三圓・五圓

▲五大名藥 一、崔氏秘傳膏 一、胎養調經湯 一、ネツピリン 一、滅癬水其他 各種製藥本舖

本社咸南支社 咸興府大和町二丁目四八 電話 一一四三番

中部版

小學敎員精神作興 勅語五月記念式

지난 소화구년 사월삼일 전국소학교교원 정신작흥대회때에 나리옵신 칙어(勅語)어하사의다섯해를 마지하야 경성부공립소학교연합교원회에서는 그광영과 감격을 더새롭게하야 더욱교육보국에 매진하기위하야 삼일오전일곱시반에 조선신궁광장에 전회원이 참집하야 기념식을거행하게되엿다

新學期開學初에 敎科書가 太不足

無責任한 指定販賣店 學父兄의 非難이 滋甚

일일 부터 부내 각 중등학교와 초등학교에서는 새 학기공부가 시작되여서 기쁘게 신입학한 생도와 또는 진급한 생도들은 모두 각기 학교에서 지정한 서점에 가서 교과서를 사게 되는터인데 교과서가 다팔리고 업서저서 학교에 공부하러 가면서 교과서를 가지고 가지못할 딱한 형편에 잇는 생도가 상당히 만흔 모양이다 원래 교과서를 판매하는 서점은 학교마다 한군데나 혹은 두군데에 지정하야 판매하게하고 잇는터인데 그지정을 받은 서점에서는 당연히 교과서 소용되는 생도의 수효를 마추어서 부족하지 안케 미리 준비하여야 할것인데 서점에서는 책을 살려고 서로 어깨를 부비며 몰려드는 만흔 생도들에게 다팔렷스니 며칠뒤에 다시 와달라는 간단한 말로 실망시켜서 돌려보내게되는터이다 학교에공부하러가는 생도가 교과서를구하지못하야 빈손으로 학교에상학하게된다는것은 학기초에 잇서서 경경히 볼수업는 중대문제이여서 지정판매서점의 무책임한 처리에 대하야 일반학부형들의 비난이 적지안타 어교과서취급점을 각학교에서 지정할때에 아프로는 교과서가 부족되게하는 일이업게 하도록단단히 신용잇는 서점으로 선택하여야 되리라하야 학교당국의 처사에 대해서도 엄중주의하기를 바란다한다

物品稅에 衝動되여 雷同附和하는 傾向

農具는 六割以上甚한것은二三倍나昻騰 南大門市場日用品時勢調査

최근의 물건갑슨 천정이어디인지 알길업시 작구만오르고잇는데 사월초하로날부터 물품세(物品稅)가 실시되면물까는 다시더오르는 경향을 보이고잇다 이제일용잡화시세를보면 물품세를 현재의판매가격에 가산한가격이아니라 어차피오른다는 막연한형세로 경솔한 상승선(上昇線)을 그리고잇다

물품세실시이후에 시세의변동된것도잇기는하나 이것은 극히일부분에 지나지안코 아직은며칠뒤에야만 그상세한 시세가나타날터이나 대체로사변을 한계로하고 물까의움직이는 형적을 남대문시장(南大門市場)에서 살펴보면 역시오르고만잇는데 대략다음과갓다

◇…첫재일용잡화로서 제일만히오른것은 양재물인데 사변전에는 오백근(斤)올라워로 삼십팔원가던것이 지금은 백원으로 올랏는데 그비례는 어십할이나 비싸지엇이다 그다음것이 성냥으로서 사변전에는 이천사백갑 짜리한궤짝에 팔원하던것이 지금은 십사원이요 아프로 며칠만더지나면 이십원내외로 빗싸질터이며 한곽에십전가던것이 다번에 십오전으로 올랏다

◇…면사제품(綿絲製品)이 대체로 오할가량올랏고 양산이이할 명주실이 이할이나올랏다 부인네 머리를빗는 참빗은조선에서 만드는것이나 가공품의일부분이 지나에서 오던터이므로 사변이후에 삼할나마나비싸젓고 『타오루』가팔할 당면(唐麵)이 십할 물감이사할 고무신이오할 광목한필에 팔원가던것이 지금은 육할삼분이나올라서 십삼원이며 옥양목이오할이나올라서 구원하던것이 십사원이다 포목가운데서 제일만히 오른것은 난목으로서 한필에 팔십오전가던것이 지금은 일원칠십오전가어며 융(네루)도한마에 어십오전하던것이 삼십오전으로올랏다

◇…그바게농가에서 쓰는농구(農具)는죽이 육할내지 십할이나빗싸젓다

◇…식료품에 중조합가든것은대량유합가량 올랏고대초(大棗)는 중국서온대조가 사변후못드러오므로 대두한말에 일원사십전하던것이 지금은 오원이며 중국대초는 십륙원좌우로도 구할길이업다。 건시도일원오십전하던것이 이원오십전으로올랏스며 호도한섬에 삼십오원가던것이 륙십원으로올넛다면 은행(銀杏)이한섬에 오십원가던것이 사십원으로떠러젓슬다름이다。

◇…술은조류에 따라서 가격이 오를비례가 달러서 일률로말할수업스나 사변이후에 일할가량올랏고 금번물품세실시에 따라서 세액만을 가상할정도로서 일원내지 이원가격의것이 오전내지 십오전식 비싸젓다 공정가격을가진 맥주는사월일일에 각소매상에게 비밀히 소매가격을 지시해주엇는데 한병에사십전으로 될듯하다하며 도매가격은 네타(四打)에 십륙원오십전 하던것이 물품세칠십전을 가한십칠원이십전으로 발표가되엿다

商工,居住地域等 一目瞭然한模型

本町署서製作供覽

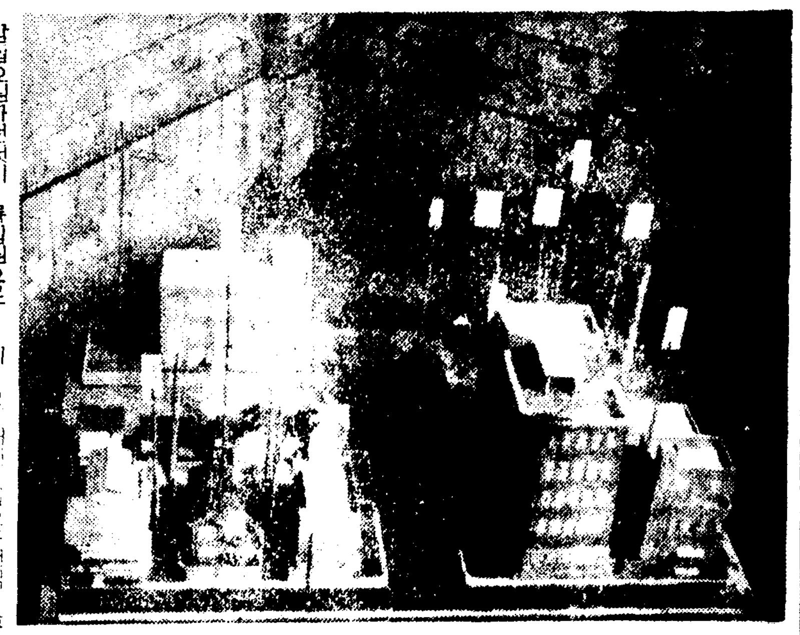

부내 본정경찰서 보안계에서는조선시가지 계획령에관한 모형(模型)을만들어서 일반건축주(建築主)에게 한눈에의를 주고잇다 즉일반 건축주는시가지계획령에관한 법규를 잘몰라서수속(手續)상 번고로운 일이만엇는데 이번에 그경찰서에서 제작한모형으로 설흡에 의하지시를바드면 상업지역(地域)거주지역공업지역 동의부지(敷地)운재건축의 구조(構造)노피 설비등을 곳알수잇게 되엿다한다또한이모형은 경찰서 보안주임의발의로 건축계원 두명이 일개월동안이나 걸려서 만든실물(實物)백분지일의 정교한것이라고한다 (사진은 모형)

纛島種痘施行

【纛島】부외뚝섬주재소관내의춘계종두(春季種痘)와 청결은 다음과가티 시행한다고한다

◇種痘 四月十一日 面牧里 四月十二日 中谷里 君子里 華陽里 陵里 毛陳里 松亭里 四月十三日 東纛島里 四月十四日 西纛島里

◇淸潔 四月二十四日 面牧里 四月二十五日 中谷里 君子里 松亭里 華陽里 陵里 毛陳里 四月二十六日 東、西纛島里

學童들의獻金

【楊平】양평군내 각보교아동들은 볏짚과 꼴을 베며 나무를하고 학용품을 절약하며 기타폐물을 매각하야 어든돈으로 적기와여히 국방헌금을 헌납하엿다한다

▲一金二圓五十錢 楊平公普校生 ▲一金三圓三十一八 楊平郡靑年訓練所 ▲一金二圓 楊平郡龍門新義塾一同

月尾島遊園地

初日入場千五百名 昨年보다一割增加

【仁川支局電話】이제금년들도고 봄우대에 드러서서 이일부터 월미도유원회사(月尾島遊園會社)의 조탕(潮湯)도 개장되엿는데 첫날 입장자가 일천오백명에 달하엿고 그부속식당에 드러온 손이 유백명이나 되엿다 작년보다하로압서 개장하엿스는데 작년의손님보다 약일할이 증가되엿다고 한다 이일은 일요일이므로 경성방면서 상춘객이 만히 모여들게되리라한다

蓬萊町長斫積置場 清凉里驛으로移轉

今月下旬이나來月上旬에

경성역구역안에잇는 시탄장은 청량리정거장안에 신설된 장소로 옴기게될터인데 철도국에서는 사월초에 이것을실현할 예정이엿스나 철도국장이 동경의회에 출장중이엿기때문에 이미 그안은 작성되여잇서도 결재를 엇지못하야 천연되고잇섯다 그런데 길전(吉田)철도국장은 삼일오후에 도라오게되므로 일간에 그결재를 밧게될터이여서 어쩌면 이달하순에나 오월초에는 모두 옴기도록하게될듯해보인다 그런데 이번 옴기게되는곳에서는 엄중히 간섭하야 부정행위자는 단연히 제외할방침이라한다

소는만코말은적어 작년일년매매성적

경성부가축시장의 작년중의매매상황을보면 소(牛)가 사만일천이백구십팔두가 매매되엿는데 그가격은 오백칠십팔만사천팔십구원으로 전년도에 비하야 삼천오백사십칠두가 증가되엿스며 가격으로는 일백십칠만사천오백칠십이원이 증가되엿다 그러나 비상시로말미아마 말(馬)은 겨우오십오두밧게 매매되지 안하서 그가격이 일만륙천삼십원으로 전년도에비하야 륙십륙두를감하야 반수이하로 떠러젓고 도야지(豚)도 오천백삼십일두가매매되여 십륙만 오천이백륙십구원으로 전년도보다 이백삼십팔두가 감소되엿다 이를모다루계하여보면 사만륙천사백팔십사두가 매매되엿는데 그총가격이 오백구십륙만 오천이백팔십팔원에 달하여잇다

救貧施設의擴充과 方面事業等改善

開城府會最終日要望

【開城】개성부회의 제오일은 뎐일게속한 론전에일반의원은 피로를 늣겻는지 별반론의가잇섯든 도업고 림한선(林漢璿)의원으로부터 당국의 과거시정방침에 그릇된점 흑은태만한점등을 론박하여 이되는 개성발전을위하야 좀더 각방면으로 맹렬한활동을개시해달라는의미로 멧가지의 희망점을들어말한것이 가장 중요하얏다

개성의다년 현안중이든 북구역화장시에 대하야는 경하를 마지 안는다 그러나 다른일면으로 새로 편입되는신부민의생활정도는 대개가 빈농들인만큼 당국은이들의 원성을 듯지안토록 생활보장의 안전책에 로력해주기바란다 그리고 걸인구제책에 당국은 너무등한하다 이것은인도상으로 보아도 부당한일이다 금후로는 상당한구제기관을 설립해주기를 요망한다 도현재방면위원(方面委員)제도는 자기의사명을 너무등한히하는것갓다 돈잇는사람이 어런사업을하는 때문이아닌가? 근본적으로 이사업에 철저한이식을가진 인물을 선출해서 궁민구제사업에 조흔 성적을나타내게해달라-또 공장유치운동은 물심(物心)양면으로 헌신적노력을 하는이곳이 하나도 업는것이라 당국은 이점에 특히유의해서 자원개발에 활동해주기를 요망한다 정총대에대한 감독이 철저치못하얏인지 현재 유명무실한 정총대와 정회가만타 례를들면정회비의구할은 인건비로 소비하고마는곳도 잇다하니 정회는 멧멧사람을 먹여살리기위한 기관이랄할인가 당국의 비상한노력와함게 이정을 교정도록해달라- 남북선(南北線)도로개수와함께 철회된가옥과 토지매수에 당국은 너무헐가에매수해서 주민의 생활에 만흔곤란을준다고 부민간에 비탄이엇다 남어지 도로개수공사에는 이런희생자가 업도록 상당한대구를해서 원만한 처리를 해달라는등의 희망들을 어말하엿다

다음으로 구창모(具昌謨)의원으로부터 염색강습(染色講習)문제와 공설욕장(公設浴場)수선화문제를들어 말햇다 최규순(崔圭淳)의원은 양말공장에 일천팔백원을 보조한것은 부당한일이니 삭제하라고절규하엿다

이로써 금년도부회의논곳을마치고 림한선 금정미일(金井米一)량의원의 긴급동의로 황해선연장(黃海線延長)문제에 대하야 부당국으로서도 요로당국에 진정할것이며 또 상공회의소와도 익수하야 실현운동에 로력하자고 발언하자 만장일치로 찬성가결되엿다

府民會場開場式 二日盛大히擧行

부내 모독지가의기부로 작년팔월에 부내황금정에서부 부민회장(府民會場)의건설공사에 착수하야 얼마전에낙성되여 지난달 오일부터 일반에 개장되엿는데 이일오후 두시부터 그개장식을 성대히 거행하엿다

和洋食價도引上

物價高騰理由로

부내 종로화양식조합(鍾路和洋食組合)에서는 지난 삼십일일 오후 두시부터종로『미요시』라는음식점에서종로경찰서보안(保安)위생(衛生)량주임의 임석아래 정기총회를열고 근일일반물가가 오름에따라 식료품가도 올랏다는이유로 음식갑을 이할이내가량올리기로 결정하야 곳실시하기로되엿다 어여시 일반매식을 하는사람에게는 부담의증가가 될것이다 또총회에서 개선된 임원은 다음과갓다

▲組合長 鷹原平太郎 ▲副組合長 中野竹郎 崔益柱 ▲會計 坂口茂香 ▲幹事 上原誠治 野崎

永登浦私立校巡訪記 ❷

永彰學院篇

十五年間奮鬪로 英才六百名培養

校舍移轉擴張을內定

진흥회원들 차저보고두번재날에는 영등포정 제일구에 잇는 영창학원(永彰學院)을 차젓다 이 동리는 시흥군(始興郡)의 행정구역으로 잇슬때부터 잇든부락으로 당산정(堂山町)과 억개를아울러 역사기픈 동리이다 예배당여페 단층으로 아담한교사가잇다 기자가 이학원의 문깐에드러설때는 바루하학한 남녀생도들이 운동장에서 기뻐하며 놀고잇섯다 사무실로 인도바더 드러안즈니 바로 사무실 한편을 교실로 쓰는 모양이여서책상과 걸상이 질서히 노여잇다 이학원의 원장은 김수명(金壽命)씨이다 그의이야기를 드르면 현재의생도수효는 삼백칠십명인데 역시 이학원도 교실이 협착하여서 매우군색한형편이다 어떤 구역정리로 말미아마 운동장의 태반이나 도로로 드러가게될터이여서 랑패이라한다 그러나경성부에서 다른곳으로 대신기지를 주겟다하여서 이전하기로 내정하고 잇스며 그리되면 교사도확장시킬예정이라한다

△—△

이학원은 대정십삼년 사월일일에 창설한것으로써 십오년이란 긴세월에 륙백여명의만흔아동들을졸업시켯으며 처음에는 장로교회(長老敎會)의 경영으로 유지해왓스나 사오년전부터는 어떤사정으로 교회와 분리하야 단독경영으로 하여오는터이라한다 배후에 누구가도와주는사람이잇는것도 아니고 오직원장 김씨의 성의와 애와실(愛與實) 홍호도(洪鎬圖)씨등여러교원들의 희생적 로력으로유지해오는것이다 삼백칠십여명의 생도가운데서 남자는이백여섯명 여자는 일백오십명인데 교실이부족한탓으로 복식교수(復式敎授)를 하고잇다한다 올해에는 재정이므로 일백오십명을 수용할예정이므로 더욱 협착하게될터이나 장차 교사이전문제를 예상 하고 한참동안은 그대로참아갈수박게 업는터이라 한다 아직 사년제이지마는 이학원을 졸업하고 상급학교에 입학을 지망하는 사람에게는 다른 공립보통학교와 련락하야 편입되도록 알선하여주고잇다한다 김원장의 입뽀통교과정의 학습과 비품(備品)과 운동장을충실히 하엿으면하고서 이학원의경장을 충복하면서 하직하고 교문을 물러나왓다

▼永登浦支局Ｒ記者▼

(사진은 영창학원)

他鄕旅舍에서 甘夢꾸든處女總角

警察에서發見保護中

【楊平】지난삼월 이십칠일부터 양평읍내 리순기(李順基)집에유숙하고잇는 낫선처녀총각이 잇는것을 양평경찰서원이 탐지하고 수상함으로 곳경찰서에데려다가 조사한결과 전기두남녀는 김포(金浦)읍에잇는 처녀박상덕(朴相德)(一七)과 총각김봉수(金鳳洙)로 금년구정월부터 의남매를맷자고하며 매일과가티 박상덕의집에서놀든동무연이 의남매의정은표면뿐이고 사실은사랑의정이기피서 서로사랑을 속살거리며 지나오다가 연애(戀愛)의 정도가 극도에달하얏든지 자기동리에잇다가는 이것이 쏘로될가하야 따뜻한 봄도되고하얏스니 어대로달니떠나 마음대로사랑을 속살거리며 살자고 구든약속을하고 집을떠낫다는데 방금양평경찰서에서는 두남녀를 보호하고 본적지로 신분을조회중이라한다

溫水消防組練習

【溫水】지난삼십일일 오전아홉시부터 온수소방조에서는 조기연습을하엿다 김준보장 총지휘아래 대성황을 이룬다음 강희갑비서장의 의미기픈 훈시가잇슨후 연회가잇섯고 오후세시에무사이 산회하엿다

三好化粧品價格改正謹告

最近時局關係로 化粧品의生命인 香料及諸般原料材料가 輸入杜絶로 缺乏되와 價格의暴騰으로벌서부터 價格改正이他品에는 施行되엿사오나 弊社는 從來에도 優秀한品質에價格은 他品보다 低廉하엿지만은 더욱이 此不可避의 事情이 잇슴에도不拘하고 隱忍自重하야愛用하시는 各位의絕大한 愛護만밋삽고 最低의價格으로 最優良品을 提供하와 採算上多大한 犧牲을 무릅쓰고다만 各位의 利益擁護에만 邁進하엿사오나 今四月一日부터 物品特別稅로 化粧品에도課稅하게되와 不得已弊社製品全般에亘하와 下記와如히 價格을 改正引上하게되엿사오니 아모조록 微衷을諒察하시와 深厚하신贊同과 一層 더愛護하야 주심을 伏望이옵나이다

昭和十三年四月一日

三好化粧品總本店

品名	種別	改正一個小賣定價	品名	種別	改正一個小賣定價	品名	種別	改正一個小賣定價
三好クリーム	特大瓶	五十五錢	三好香油	小瓶	二十三錢	三好刷白粉	小形	三十五錢
三好クリーム	大瓶	四十錢	三好ポマード	大瓶	五十五錢	三好香水	大瓶	五十五錢
三好クリーム	中瓶	二十九錢	三好ポマード	新形瓶	五十錢	三好香水	中瓶	四十錢
三好クリーム	小瓶	二十三錢	三好ポマード	中瓶	三十五錢	三好香水	小瓶	二十九錢
三好水白粉	大瓶	五十五錢	三好ポマード	小瓶	二十三錢	コリア石鹼		二十八錢
三好水白粉	中瓶	三十五錢	三好化粧水		三十五錢	鶏林石鹼		二十二錢
三好水白粉	小瓶	二十三錢	三好煉白粉		二十九錢	三一石鹼		十五錢
三好香油	大瓶	五十五錢	三好固煉白粉		五十五錢	パラマウント石鹼		十七錢
三好香油	中瓶	四十錢	三好刷白粉	大形	五十五錢	三好張粉	新形	十二錢

朝鮮京城府慶雲町一〇一

三好化粧品株式會社

電話(光)③一七二七番 振替口座(京)一五九五八番

躍進! 大評判인 クラブクリーム 各種

クラブ美身クリーム
クラブコールドクリーム
クラブヴァニシングクリーム
クラブマッセークリーム
藥用クラブ美身クリーム
クラブクレンジンクリーム
クラブゴールデンクリーム
クラブビホクリーム

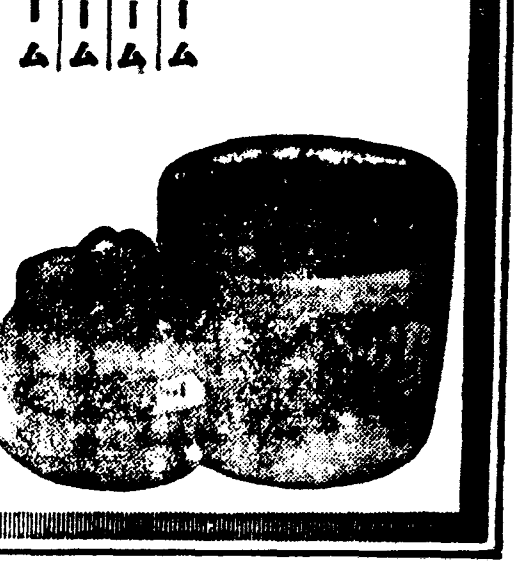

特例前替奉仕デー擧行

四月三日부터四十三日間愛用家各位에奉仕

クラブ美身크림을爲始하야 各種크림은 大人氣大好評下에 近來 躍進的賣行을 보이고잇슴은 本舖의 感謝感激에 不堪하는바입니다 茲에クラブ化粧品本舖는 感謝記念으로서 一般愛用家各位의甚大하신愛顧에報答코저全國各代理店並各販賣店과協力하고四月三日부터(價格引上當日부터)四十三日間卽

四月三日부터 五月十五日까지

今回化粧品課稅에依한價格改正의クラブ크림十一種에對하야 特別前替(課稅前價格) 奉仕데ー를 開催하옵고 同期間中에限하야 全國販賣店에서 特히 前替價格으로써 謝恩奉仕賣出을 擧行케되엿사오니 某條록 微意를諒察하시와 一層愛顧해주심을懇願하나이다

昭和十三年四月三日

クラブ化粧品 カテイ化粧品 總本店 中山太陽堂

クラブ化粧品御愛用家各位

野外劇·遊動뺀드 明朗한 陽春行進曲

하로를마음껏淸遊할수잇는 여러분의플랜은무엇입니까

언제 아수 봄철입니다 날세도 쾌청하고 멀지아니하야 뺏화가 난만할 꼿철이 얼마 남지안엇습니다 도회에사는사람이나시골에사는어룬들이나하고 한번유쾌한봄노리 들노리의 한철이 인제부터 곳곳에서 열려지게될것입니다

오늘은 어달드러 청중입어 자결해서 제일날씨를 재비가 강로치면 상월식집을 재비가 강남서오는달입니다 어런때 등산、『하이킹』、『피니크』등어섬해하는풍습이 조선에서도 갈사록 놓후해젓습니다。

가정에서는 귀여운 어린자녀가 새학교에 입학한기쁨도 엇슬것이요 행복스러운 결혼어나 약혼한 장성한 자녀를 두신분도잇슬것입니다

또는 새학년 새학기에 대한 새로운 희망의봄을 마지하야 기쁨과우슴에 넘치는 하로의 행낙어 도처에 열리게되엿습니다 그러나 조선은 재래로 집단적오락(集團的娛樂)이다른 사회에비하야 그종류로나 흥미를 돕는점에잇서서 원시적이요 지나치게 단순한편이만슴니다 그뿐아니라 여러사람어 함께놀노리를 갓다고하는데대한 세밀한주의가 미치지못하는일이만슴니다

물론 조선에서도『카메라』를가지고 등산이나 하이킹가는분이만허젓스며 가족적『피니크』를갈때 휴대용 축음기(携帶用蓄音機)즉『포ー타블』을가지고 가는경우도 잇기는합니다 그러나 어떠한『카메라』나『축음기』외에도 여러사람이 모혀가는데는 아모조록 공동으로 향락할수잇는여러가지의 재미스러운 플랜을 생각해야하는것입니다

『하이킹』이나『피니크』에가장적당한장소를 택해야할것도 필요하지만 그때그때에따라흥미잇는 여흥의플랜을 세우는는것이필요합니다

연극에서는 자연을 무대로하야 가정어면 외가족이 등장인물이되여가지고 가족공동의야외연외극을합니다 또는남녀공동으로 할 간단한 촌극(寸劇)가튼것을 준비하는것도 필요합니다 그외에도 간단한『뺀드』(樂隊)를조직하야『하ー모니카』도 조코『단소』도 조코『끼ー타』도조코 어런것을 모아서 야외청유(野外淸遊)의 목적을 뺵퍼ー센트로발휘해야합니다

원체 우리생활이 단조롭고 예술적감정을 만족시키기에는 너무나 가난한지식밧게업는우리들이니까 더욱 어런기회에 생활(生活)과 예술(藝術)과를 밀접하게하는 고상한취미(高尙한趣味)을 길러야합니다

그리고 요새와가티 영화가 전성시대에는 유명한명배우의 재미잇는 흉내도 낼수잇슬것입니다

어쨋든 명낭한 새봄의행진곡어 처처에 벌어저야할것입니다。

"東洋平和의길" 四月六日부터黃金座上映

한映畫製作에 "빌"이十一名

『전우』(戰友)를감독한『빠다이그』가요지음『메트로』영화제작소에서『노ー마,쉬러』주연의『마리ー안토와네트』를 촬영중『빌』을 불러와!』하고 소리를 질럿더니『빌』어라는 여름을가진 남자 열한명이덧바탐에『다어그』아페 쪽느러서자『토치카』심장을 가진『빠,다이그』지만 흰등그러니 놀래가지고『빌』(영어로 계산서라는말)을 내대엿다가 빗쟁이떼에게 몰려단셈이로군하고 놓을 햇다

그런데『빌』어라는 이름을가젓다는 열한사람은 촬영기사『빌,다니엘스』
" 『빌,그라임스』
" 조수『빌,스튼톤』
미술감독조수『빌,호ー닝』
녹음계『빌,스타잉캠프』
전기기사『빌,에먼드손』
의상계『빌,빼턴』
주연장대역『라이튼,파워』
비서(秘書)『빌,가라가ー』등

演藝消息

靑春座에서 春香傳公演

四月二十四日府民館에서

劇團靑春座에서는 中央公演으로 今番『春香傳』을 上演하기로되엿는데 脚色崔獨鵑 演出朴珍 春香에車紅女 李道令에黃澈 房子에 沈影君實助出演이요 入場料는 五十錢均一이며 開演時間은 每夜七時라한다

라디오

三日 (日曜)

◇午前七時二〇分 라디오體操

◇同一〇時 陸軍特別志願兵制度實施並教育令改正奉告祭實況(國語、朝鮮語)ー朝鮮神宮大前으로부터中繼ー

◇正午(東) 時報 (東) 레코ー드

合奏

一、愛國行進曲『內閣情報部選定』

二、感傷的即興曲 릿소ー니作曲 三、나포리의追憶 가르가노作曲 四、베니스의謝肉祭 무니엘作曲 五、시레ー나노래『海의組曲』中 아마듸作曲 六、알밤의一葉 마덴레作曲 七、伊太利의復活 아네몰리作曲 東京만도ー린 指揮水木一郞

◇同一時 新作이야기 李愚興

◇同一時三〇分 라디오紀行 韓一松

◇同二時三〇分 락비ー試合實況(國語)ー京城運動場으로부터中繼ー立教大學對全京城

◇同六時 적은音樂會

一、뻬이올린獨奏 1、메누엣트 金藏勤作曲 2、코레언라멘트 洪蘭坡作曲 3、메누엣트 베ー토벤作曲 피아노伴奏 李桂成

二、童謠 1、비행기 2、나비 3、토끼님(桂) 4、여동리저동리(桂) 5、모래城(奏) 6、꼬부랑할머니(奏) 7、꾀꼬리의꿈 8、숨바꼭질 崔聖斗

桂恩蓮 奏貞姬 伴奏 DK管絃團 指揮 洪蘭坡

六、二五講演『教育令改正과志願兵制度에對하야』總督府社會教育課長 金大羽

◇同七時三〇分(東)吹奏樂 一、組曲(納涼的風景)저번드레 마스네ー作曲 二、序曲『伊太利人』 못지ー니作曲 三、圓舞曲『四月風光』데프레ー作曲 四、크라리넷트獨奏 엔마리브링ー필ー에르作曲 五、祭典行進 주세ー作曲 陸軍戶山學校軍樂隊 指揮樂長 山口常光

◇同八時 浪曲野談『興打鈴』 申秋岡

◇同八時三〇分 雅樂ー李王職雅樂部로부터中繼 一、凝安之曲(祭樂) 二、瑞日和之曲(合樂) 三、感聚之曲(管樂) 李王職雅樂部員 指揮雅樂師長 咸和鎭

◇同九時 流行歌와民謠 一、流行歌(李蘭)가、獨宿空房是 朴春作曲 나、珊瑚빗하소연 同 二、民謠(李銀)가、요피게조고운情 同 三、流行歌(高福)가、馬車의방울소리 樂浪人作曲 나、눈물의色紙 古賀政男作曲 李蘭影 李銀波 高福壽 伴奏 OK管絃團

四日 (月曜)

◇正午(東) 時報

(大) 管絃樂 日本放送交響樂團 指揮오ー제프·로ー젠스톡크

◇同一時一五分 婦人講座『收入과主婦』家計篇(一) 梨專 金東珠

◇同六時 童話『말하는개고리』 高在天

◇同六時三〇分 週間情報 沈天風

◇同七時三〇分 講演『季節과交通에對하야』 鍾路署保安主任 全亨鎭

◇同八時 (東) 和洋合奏 一、望鄕春 橋本成美作曲 東洋管絃樂團 指揮平山猛雄

◇同八時三〇分 朝鮮音樂解說 解說李基世 實演沈相健 同 金陳守

◇同九時 浪曲野談(二)『興打鈴』 申秋岡

◇同九時(東) 時報

第一放送

◇正午 (大) 管絃樂

◇午後六時 (天津)이야기

◇同六時二五分 (城) 講演

◇同七時三〇分 (東) 同

◇同七時四〇分 (東) 講演

◇同八時 (東) 和洋合奏

◇同八時三〇分 (東) 漫談

◇同八時三五分 (大) 義太夫

五日 (火曜)

◇午前十時 城南中學合格者發表 (京城)

◇同〇時五分(大)管絃樂 一、歌劇『세비리아의理髮師』序曲 로시ー니作曲 二、歌劇『팔너新婦』序曲 스메타나作曲 三、歌劇『란호어자ー』序曲 와그너ー作曲 日本放送交響樂團 指揮 오ー제프·로ー젠스톡크

◇同一時一五分 婦人講座『家計篇(二)』『支出의要領』 梨專 金東珠

◇同六時 少年小說『마즈막時間』

◇同六時二五分 어린이新聞

◇同六時三〇分 趣味講演『淸明이야기』 散文 金道泰

◇同七時三〇分 講演『保健衛生의限度擴張에對하야』(二) 徐椿

◇同八時 浪曲野談(三)『興打鈴』 申秋岡

◇同八時三〇分 漫談『길잃은봄빠람』 田穆二

◇同九時 (平)西道歌謠 一、愁心歌 二、엮음 三、긴難逢歌 四、자진難逢歌 五、배다라기 六、자진배다라기 高□女

第一放送

◇午後〇時 (大) 管絃樂

◇同六時 (東) 對話

◇同六時二五分 (京) 講演

◇同七時三〇分 (東)

◇同七時四〇分 講演(自天津)

◇同八時 (城) 義太夫

◇同八時三五分 (東) 歌謠

◇同八時三〇分 (東) 浪花節 洪蘭坡 鄭香蘭

女人의觀相 (5)

金福鎭

고생도 만타마는 재간이 놀납고나

동화(童話)잘하고 률동(律動)잘하고 그보다도 연극잘하기로는 조선서 첫손을꼽지안흘수업는 뚜렷한존재ー십오륙년전 소녀시절때학교일학년시대 윤백남(尹白南)씨의극단에 참가하야 전선을순회한오랜연사를 가진김복진여사(金福鎭女士)、여사가극연(劇硏)의 오직하나인중진여우(重鎭女優)일뿐아니라조선의신극운동에 잇서서가장비나는 공노를가진분이다

여사의 능난한 연기는이미경성의 공회당 부민관무대를통해서 널리알녀저잇기에 여기새삼스러운 이야기를 비저낼필요도 업거니와 그러나 혼시여사의 타고난운명은 어찌나엿든지 궁금히 생각하실분도잇스리니 이제 조선편상계의 대가인 함의구(咸懿求)선생을 청진정관상소(淸進町觀相所)로차저가 그일생을 문복하엿다

×

『조년에 고생만히한상이로군!』처음 여사의 언상에대한 판단이다 일편단심구든마음이 매울기 한이업스나 직힐길이 바이업다 일직이 거문고의 줄어 끈어저 마음에 근심어 면헛도다 그러나 타고난재질(才質)이뭇사람을 뛰어나만사람이 우러러보는고야

이맛백이 평만(平滿)하야화문에놓룡하고 망대뼈가코허리에가즈런하니 넉넉하한남자이상의일을하리로다 여사가가정에 살림사리를 잘할뿐아니라스사로 한집의 호주가되야뻔찬한 현실파차와나가는수완은실로보통남자의따를바아니니다

×

눈에 조금 살기가엿어서흉왕한중에도 근심어잇다 그러나 아모리 풍파를 만히 겨거도 三十이후에 대통운어 올것이다 업에벼하야릭어 뻔매 북방(北方)을 삼갈지니라 릭아래 잘못도아주지못하야 가진땅어 업서도 부하고 귀한사람이 되리니 이역 겨특한일어로다

×

한평생은 어떠할꼬? 二十이전에 끈하게 초광을 보내엿고 二十四五에 마음을정할길이업서 진퇴양난(進退兩難)의 끈경에 잇서스리리마는 스스로 한불통을처 세상의잡답속에 뛰여드럿다

三十에 선왕재왕(身旺財旺)이라새길어 열리저시작하야 三十一、二에는 길성(吉星)이 비치리니 어떼는 얼흠이 중외(中外)에 떨치거나 불연이면 새로운 가연(佳緣)이 엇스러니 이때를 일치말고 열생의번영을 꾀할지니라 어후로 십년은 대운이 계속되리라가다가소액(小厄)이 잇더래도물들음저 분수를 지키면 가히패를 면하리로다

한가지외로운것은 자식궁어 후하지못하야 평생한야 들의 효도를 바들뿐이로다

×

여사의것는길이 고난(苦難)의길이요 여고난의길에서 여사의 정성을 다하야 쏫는 꽃다운 영원히 여땅에 뱃나리니 행여마음을상할세라 기운이 깨질세라구든마음 변하지말고 눈물의 벗나는여사를 여망에 젖어 낭길지로다

國手爭霸譜 (4)

白 任佑植
黑 金乘浩
(四目半込出)

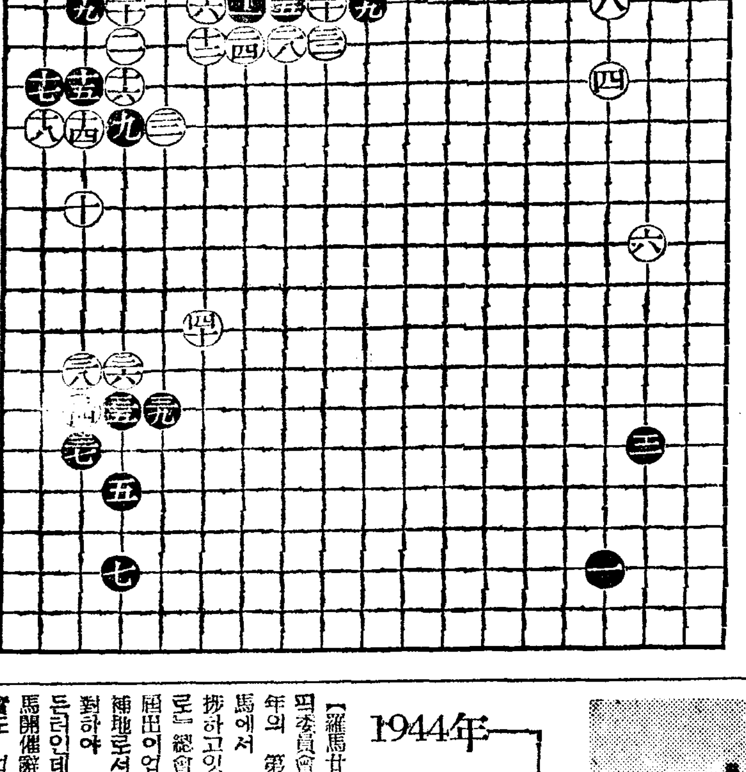

●三十一 子의二
○三十二 子의四
●三十三 壬의二
○三十四 午의十三
●三十五 巳의十三
○三十六 巳의十二
●三十七 午의十四
○三十八 午의十二
●三十九 辰의十三
○四十 卯의十一

本社獨占

白三八은 實利에迂遠한打點

前回에서 黑이 邊地로만迂廻하면서 中原大場에 巨大한白勢가 擴大됨을 도라보지아니한 過誤를 略論하얏거니와 어제 그까닭에 黑三一 子의二、白三二 子의四、黑三三 壬의二의 서로缺陷할수업는 酬應을거처서 白은 先手를 뻐여 白三四 午의十三에두어 左邊下隅의 黑의토치카陣을 威脅함과함께 中央및 左邊中央에連亘한 大陣容을 整齊해노앗다 그런데 黑三五 巳의十三은 中央의 白地가 擴大됨을制限하고도 左邊下隅의 토치카陣을 一層鞏固히 構築함에必要한 打點이니 不可할이업지마는 이제 局勢로 보아서 그보다 더큰下邊中央의 星點과 右邊中央의 大場이엇스니 먼저 이러한 要點의 大場을占하는것이 올치아니한가 생각한다。그리고 그와가티 布陣의 正道를 實踐할것가트면 中原大場에 白地가 堅固해질機會를 엇기어려울것이니 그만콤 黑은 아프로 布陣하는 餘裕 保障할수잇지 아니한가 그리하야 다음 機會에 白三四 午의一三을 黑이 巳의一二로 壓迫하야 中央으로 侵入하면 譜와가티 中央에巨大한 白地를 저의 破壞할수잇지 아니한가 어떠튼 白三四 午의一三으로 여方面의 大場을 先占한것을 넘우不安히 생각하야 黑三五 巳의一三으로 그에應手한것은 變手因循하는 手法일뿐이다 그도이제 다시 그만大場을 求할수업다하면 모르지마는 奕의一六파가튼 大場이잇는것을생각치아니하면 아니된다 白三六 巳의一二 黑三七 午의一四는 서로缺陷할수업는 酬應이오 白三八 午의一二는 먼저 辰의一三에두어 黑으로하야곰 巳의一四로 應手케한다음 두는것이 올라고 생각한다 그리하면 辰의一二에근니는곳이생겨 中央白地의 堅固性이減殺될것은 事實이지마는 그러나 黑이 辰의一二로 끈어가지고 辰의一三의白一點을 끈어가지고 中央으로 侵入하는冒險은 그리할만한 機會가생기기前에는 斷行할바아니니 現在에잇서서 中原大場의 白地가그만콤 더廣大해질것이아니라 그로써 下邊中央에 黑地가擴大됨을 制限하야 白의優勢를 것가지作用할수잇다 그리고 黑三四 巳의一四에두어 黑三五 午의一四의 下唇어 열리저여 니하면 白어 左邊下隅의 黑地에 午의一六으로 侵入할수업게되지마는 그러나 그의侵入은 어黑陣의 外廓에 白勢가 擴張되지아니하면 可能치아니한것이되면 또白勢가그와가티 構築되면 巳의一七에두어 黑地를 주릴수잇스니 어제 午의一六의 侵入問題는 論外로삼어도 조치아니한가 그런대 白三八이 午의一二에 두어 辰의一三을 黑에게 讓渡하니 譜와가티 白四〇 卯의一一이되야 中央의 白地는 鞏固해젓스나 그와匹敵할만큼 左邊下隅의 黑地가 堅固하게 擴大되야 한때 氣勢를 자랑하얏슬뿐이오 實利를 取함에는 도리어 黑의 邊地作戶에 미치지못하게되엇다

比島選手가본 朝鮮選手印象

今春劈頭에 東洋스포ー츠界의 先進國인 比律賓에 日本代表로 遠征하야 猛烈한 鬪魂을 남기고 돌아온 朝鮮의 崔相國、明鎬、洪在浩、左龍振君과『레스링』의 金鍾炳君等에 對하야 比律賓『레스링·페더ー』級選手『루나』君어 比律賓『아스레ー드』(運動雜誌)에 記載한 朝鮮選手의 印象記를 轉載하면 다음과갓다

레스링

다리가 짧고 허리가긴 잘鍛鍊된 四名의 日本『레스러ー』가 比律賓『스포ー츠·펜』에게『프리ー·스타일』의『레스링』을 紹介하엿다 그것은 日本서有名한相撲、柔道와『아메리카』型레스링의混合體이엿다 이와가튼相對를 마지하게된 比島選手는來征選手의 詭計的 術策에 壓倒되여다섯번 싸와서 慘敗를하엿는데 比島選手가 겨정善戰한것은 試合時間의制限의 十分동안까지 한번頑强하게 抵抗한것뿐이며 敗退한選手中에서도 善戰한者는 四十八秒에『폴ー』로 물러선者도잇섯다 來征選手는實(?)어『폴ー』를 언제던지『넬손』어 尋常이고 또는『身體의均衡』을 妙得하야『펜드』戰術에도 優越하엿다 그리하야 攻勢、不屈、旺盛한 決斷力、鬪志滿滿한 自信을가진 技術로서 比島選手에게 突進하야 相對便의 身體의 均衡을 餘地업시擊破하엿다 그들은千變萬化의『폴드』를 心得하고잇서서 比島選手로하여금 如何한術策에라도생각할餘裕를 주지안헛다 우리比島選手는 來征選手에 防備로서『코ー취』로부터 指導를 바더서 練習은하엿다 하나 여練習은 全然無用의것이되고 마럿다 出戰選手가 全力을다하야 싸운흔적은잇섯스나 그러나 來征選手中에는『하ー프 넬손』은 조금限度를 넘는것이잇섯슴어 遺憾이엿다 來征選手의動作은 敏速하야 어느때던지 自由롭게 有利한 態勢를整備하고잇스며 또는 投身에도得意하야 容易하게敗倒하는 機會를 지키게한다 來征選手는 技術에 精通하야 한가지의『폴ー드』를 失敗하엿다하드라도 새로운術策을 써가면서 比島選手를 끗까지 苦境에 빠지게하엿다 그리고 比島選手는 經驗이 淺薄하야 戰勢不利함을따라서『레스링』을 忘却하고 防戰에까지도 躊躇하엿다 그리고 試合中에서도 比島選手가 休息體勢를 取할때 來征選手는巧妙하게 相對便에全身의『웨이트』를 기대여 相對便을 疲勞케하는 戰術도使用하엿다 이와가티 實力의差異를 보이여 絶對有利한 立場에잇스면서도 日本選手는『트레ー닝』을 쉬는일이업서 眞實하게 對戰하엿다는데 各試合때마다『베스트·컨디순』을 보이고잇섯다『마닐라』에서三次連勝한後 南下하야『일로일로』『세부』에 遠征할때에도 來征選手는『마닐라』에서大勝한것을자랑치안코 船中에서는 煙草 酒類에는一切接觸치안엇다 試合中에나 試合이끗난後에도 恒常 紳士的態度를가진데對하야서는 其技術과함께感服할뿐이다

拳鬪

來征한 拳鬪選手는 遠征前에 本國에서全日本選手權大會를마치고 比島로 來征하엿스므로良好한『컨디순』에 잇서서 對極東大學戰에만 三對二로 惜敗한 以外에 四試合에는 容易하게比島軍을 敗하엿다 어둡은 前回에 來征한選手들보다는 優秀하야 더욱 히『빤탐』級의 金明鍾君과『페더ー』級의洪在浩君은 한때異彩를 發揮하엿다 前回에來征하엿든中野、橋岡、永松等의올림픽選手가 參加하지 안흔것을보면 國際試合出場의 栄譽를重要視하야 어번의 對比島와가튼 小規模的試合에는 出場치안코 더욱 重要한 國際的試合에 選出할計劃이라고 觀測된다 어번의 日比拳鬪戰에서 가장 痛感하엿든것은 比島아마츄어選手의 技術的低下와 아마츄어選手及 俱樂部의減少이다『라이트』級의『벤숄』選手를 除外하고서는 比島選手는 너무도 보잘것이업섯다 다만今後는 大學選手에 期待를 두고잇스나 現在에는 이大學選手도 新進뿐이므로 어또한 國際的試合에는 到底히所望이 업시보인다 來五月에 日本을거처 朝鮮까지 遠征할 比律賓팀은 모름직이 比島選手權大會後選拔하야 그것도 各級三名(正選手一、補缺二)으로 編成한다음 出發을압두고 적어도 一個月間은 權威잇는『코ー취』의 指導를 바더서 合宿練習을 할必要가잇다 (끗)

1944年 올림픽大會 羅馬立候補

希臘도벌서猛運動

【羅馬廿九日發同盟】伊太利올림픽委員會는 일직부터 一九四四年의 第十三回올림픽大會를 羅馬에서 開催하고저 準備를 進捗하고잇든바 지난IOC『카이로』總會에서는 羅馬의 立候補屆出이업서 第十三回大會開催候補地로서 發表되지못한 事實에 對하야 자못 意外로생각하고잇드러인데 伊太利로서는 아직羅馬開催辭退를 決議한 何等의 事實도 업을뿐아니라 이것은 IOC總會에 出席하엿든 伊太利委員『뻔나곳사』伯의 專斷的行爲라하야 俄然同伯에對한 不信任의 소래가 노파저엇스며 委員會는 어데까지 第十三回大會開催權獲得을期할 其準備를 進捗시킬方針이라고 公表하엿다한다 어박게도 第十三回올림픽大會候補地의하나인 古代올림픽發祥地『아테네』(希臘)는 近代올림픽復興五十年에 該當한 同年(一九四四年)에 大會權獲得을 期하고 저난廿六日밤에 故『쿠ー벨탱』男爵追悼祭에 列席하엿든 各國IOC委員에게 벌서부터 其運動을 어르키고잇스며 廿九日 希臘文部大臣『게오르가크뽀로ー스』는 明年의 倫敦IOC總會에서『아테네』로 決定할것을表明하는 希望을 發表하고 여미새로히『올림픽스타디움』의 設計도 세우고 着着準備中이라는 것도 付言하야 注目을 이끄럿다한다

올림픽豫算案成立 東京市會에서可決

第十二回올림픽東京大會의 東京市側負擔豫算千六百萬圓、올림픽道路修築施設費六百萬圓(競技場建設費千萬圓)은 어미 市會豫算委員會를 通過하엿는데 廿九日午後五時부터열린 豫算市會에 上程되여 昭和十五年까지 繼續豫算으로서 全會一致로 可決되엿스므로 어에市側이 擔當할 駒澤『골프』場을 敷設地로하는 水上競技場、練習陸上競技場、올림픽村을 비롯하야 聖德記念繪畫館의 室內體育館、芝公園球技場과 芝浦自轉車競技場等의 工費는 確定케되여 四月부터 東京大會會場의 建設에 着手할모양이다 그러타 旣報한바와가티 組織委員會當局間에 主競技場 敷設地를 神宮外苑으로부터 駒澤『골프』場으로 移轉은 東京府의 協力에依하야 綜合競技場建設案에 移行中에잇는데 上記豫算等은市會의協議을 버던스다 其實行에 잇서서는 一部更正을 하지안흐면 안되게되엿다 一方組織委員會當局에 너무도 駒澤綜合競技場建設案을 固執한結果、大會觀衆의 輸送關係를가진 鐵道省과 遞信省、電話、라디오關係의 遞信省 兩當局과의 連絡을 取할수업서 鐵道省과가튼데서는 지난二十九日에 工務、運輸、觀光各局의 妥協會를 열고 外苑競技場改築案을 變改할때에는 信濃町千駄谷兩驛增築計劃도 抛棄할수밧게업다고하야 下村組織委員會事務總長代理에게 어뜻을 傳達하기로되엿다한다

獨米水上戰

올림픽東京大會에對한 强化策으로서 獨逸이 엇찌기 計劃中이든 米國水泳의招聘戰은 米國의 快諾에依하야 今夏에 其實現을 보게되엿는데 獨逸은 監督으로서 伯林大會米國總監督『킷파』氏와選手에는『호란나간』『휘크』『키파ー』『케ー스레ー』『바도녀』『하진스』等을中心삼은 强陣의 來征을 希望하고잇다한다

自轉車競走

올림픽自轉車競技第一次候補選手『로ー드·레ー스』試練會는 지난廿一日 埼玉縣大宮公園…本庄町…蕨町間에서 行하야 好成績을 거두엇다는데 어날學生選手側으로 出場한 金潤昊(明大)君은 二着、朴忠洪(明大)君은 三着으로 入賞하엿다

▲一般選手‖(一四八粁)1石塚(愛知)四時間九分四一秒二 2松井(兵庫) 3高橋(東京) 4齋藤(德島) 5岸本(島根)

▲學生選手‖(鴻巢ー本庄ー大宮間一〇二粁)1廣部(慶大)三時間五五分四四秒 2金潤昊(明大) 3朴忠洪(明大) 4泉州(明大)

코리산蹴球團員 가지가지의職業別

來七日에 東京에서 一戰을交할 世界一周遠征途上에잇는 英國『코리산』蹴球團의『멤버ー』는 어떠한選手들로 組織되여잇는가에 注目을끌고잇섯는데 香港紙所報에依하면 各選手의 職業別과 年齡은 다음과가타(括弧內의數字는 年齡)

▲GK‖원그릴ー드(二七)新聞廣告部員 ▲主將FB‖크라ー크(不明)敎師 ▲RH‖마틴(三一)가레ー지經營 ▲H‖라이트(二八)敎師 ▲H‖단스(二七)會社員 ▲CH‖호잇트레ー카ー(二八)會社員 ▲RW‖프레스웨이트(二四)保險會社員(땐스빤드指揮者) ▲F‖뿌랏드파리ー(二二)大學生 ▲OF‖테라트(二三)鐵道會社書記 ▲LW‖뻬아ー스(二二)輸出商事務員 ▲W‖미라ー(不明)映畫ー技師 ▲F‖리ー드(二三)酒業旅行者 ▲마네저ー‖스미스(不明) 按摩師電氣療法者

英의떼杯隔年案反對

【倫敦廿八日發同盟】英國庭球協會提案의 떼杯戰隔年案은 各國의反對가 만허서 支持國은 意外로 少數인形勢여라고 하는데 即支持派는 遠征費調達에 困難한 瑞西뿐임에反하야 伊太利、佛國、諾威、愛蘭、체코、波蘭等은 絶對反對를 表明하엿다고한다

陸上最優秀選手에 故岸氏賞을授與

日本陸上競技聯盟에서는 技術의向上과 國民精神作興의 一助로 今般米國體協의『샤리빈』賞과가튼 陸上競技最優秀賞을 制定하기로 內定하고 四月三日의 陸聯總會에 諮問하게되엿다 어優秀賞制定은 技術과人格이 우러 優秀한 國內在住의 日本人陸上競技者를 表彰하는것으로서 日本陸聯의『샤리빈』賞은日本運動界의 先輩故岸淸一氏家로부터 寄贈을約束한 賞牌를 授與할터이라한다

百萬弗世界拳鬪爭霸 六月二十二日에擧行할터

【紐育三十日發同盟】百萬弗試合으로서 期待되는『루이스』對『슈메링』의 世界重體量拳鬪戰은 어윽고 來六月二十二日에 擧行키로決定(場所未定)되엿다 어對抗의勝者는 來九月에『페어』選手의 挑戰을 바들터이라한다

三大學拳鬪復活

日本아듀어 拳鬪界의 最高峰을 어루고엇든 早大、慶應、明大等의 三大學拳鬪리ー그戰은 昨春慶應의 李奎煥選手의 資格問題로 波瑞되어 慶應이 脫退하야 一時는 同大學리ー그가 解消되엿든바 其後 三大學關係者間에는 和解가成立되여 明朗한 學生스포ー츠精神에 立脚하야 今春부터 復活의 第一步를 다시금 떼어드디게되엿다한다

오ー스틴選手 떼杯戰不出場

【倫敦發同盟】英國庭球界의第一人者『빠니ー·오ー스틴』選手는 三月十九日에 突然事業多忙을 理由로 떼杯에 出場치안을것을 明示하엿다한다

運動界人事·集會

▲張甫植君 (올림픽氷上候補、明大) 入京人事次來社

長篇小說 濁流 【167】

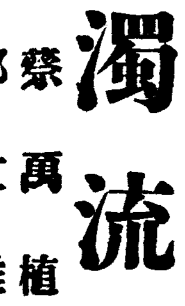

蔡萬植 作
鄭玄雄 畵

彈力잇는『아침』(6)

초봉이가 소리를 보러 가는라고 송희를 내려노코 나가니까 아직도 떼가 더얼 가러안즌 참이라 도루 와ー하고 울음을 내놋는다。

『조 배라먹을게 또 빽악 운다!…』

형보는 눈을 흘기면서 혀를 찬다。초봉이가 업는새라 제맘대루 아이를 미워해도 조타。

『…에잉 듯기실혀! 조 배라먹을것 잡어가는 귀신은 업나?』

형보는 아이한테 주먹질을 하면서 눈을 부릅뜬다。무서워서 울음은 그치라는것인데 아어는 점점 내어 더 자즈러지게 운다。

『조게 꼭 제 에미년을 닮어저 속알찌두 조모양이어!』

형보는 회회 돌려보다가 마침 압문어고로 내려다 논 경대우에잇든 빗솔을 집어서 아이한테 쥐여준다。

『옛다 요거나 처먹구 재랄어나 해라、배라먹을거사!』

송희는 머식머식 울음을 그치고 형보를 말끄럼이 올려다다가 손에 쥔 빗솔을 슬며시 입으로 가지고간다。

젓줄 쏘든것을 뱃올처고 살똬올 쓸고해서 려서 틈사구에 베틈여야 거름떼야 머러터렁어야 저 꼬작꼬작 디리끼엇는데 그놈을 업에다가 너코 빨엇스니 맛어 고약할 박게……。

송희는 오만상을 찌프리면서도 그대루 업에 물고 아긋아긋 씹는다。꼬장물이 시껌어케 넘처서 턱아래로 질질 흘러내린다。

『장동 묘오하다! 어어구 쌔원해라! 거저 빼연빽 울기나 조하하구、무엇이구 주동아리에다가 틀어너커나 조하하구 그러면 다 그런 맛두 보는 법어다!』

형보는 재말대루 속어 서언해서 연신 욕을 찝어뱉는다。

『맛어 고수하냐? 천하 배라먹을것! 허천백이 삽신어드나?… 대체 조게 어느놈의 종자냐? 응?…。뉘놈의 종자를 생판 맥여 길르느라구 내가 요리케 활활 회푸리두 못하구 성화를 먹는고? 겨겨 맥혀서、내 원…』

욕을 먹을줄 모르는 송희는 아무 상관 업시 저만 재미가 나서 그 꼼질한 빗솔을 연신 씹고 논다。

『조게 뒤어젓스면 내가 좀을 현바랑 펑설펑설 추겟구만서두…… 무어 소리업시 흐적업시 감쪽가티 때여서 죽여버릴 약은 업나?』

초봉이가 마루로 올라서는게척을 듯고 형보는 시침을 뚝 떼고 외면을한다。

『아ー니、어에가!……』

초봉이는 방으로 드러서다가 질겁해서 빗솔을 와락 빼앗어 둘더니 형보를 잔뜩 노려본다 송희는 떼를 쓰고 벽바닥에 자 나둥그러진다。

『아이가 어런걸 쥐어다가 뺍어먹어두 못본체하구잇서?』

『뺏으면 또 울라구?』

『인전 떼려 업는 녀석!』

『아냐…… 어런애두 이런 그러케 아무것이구 잘 먹어야 몸이 실한법이야』

『듯기 실혀! 수언 도척어가튼 녀석아!……』

『제ー기! 언제는 자식어 성가신게두군? 그러커들랑 남어나 내줄것어지 저럴 일어 어니데……』

『어녀석어 그게 내가 할소리지 내가 할소리드나? 그녀석어 속처스럽게사람여 릿구치겟네!』

『패니 자식어 그러케 귀찬흐랑이면 아마 염려말게……。내가 언제 동냥하러 온 종놈의 바랑속에다가라두 집어너주께시니……』

『어녀석어 내가 네속 모르는줄 아느냐?…… 네 맘 보짱여 어떤지 다 알우엇단다……

『공중 나 언노칠려구 네자석 연채 하저?…… 흥…。소리업씌 죽여바리구 서픈두 나를 노칠가바서 못하지? 네뱃속을 내가 몰으는줄 알구?』

『알기는 제 ××열어? 야마 자네가 아직두 뉘 자석 연저 똑똑허 모르니까는 제석여 원수가는 거여여! 그러지만 나는 소중한 내자석 엽세……』

『연세는 조하!』

『세상에 모든쇠자식의 에며꺼 저래 못조리는거야!』

『무어어 어째?』

모든쇠자식의 에미란 소리에 초봉어는 분여 엇는대루 복바처 올라、모든림을 칠뜻 모청껏 웨친다。그러나 그다음말은 가슴에서 콱 맥히고 숨결만자뻐다

어느결에 눈물어 찰찰 쏘다진다。

『이놈! 두구 보자!』

여것은 단순히 억해부른 엄푸나 분한 끄퇴 벼락맛은 악니다

마침내 형보를 죽이겟다는 결심어 뚜렷여 가슴에 드러차져 시작한 표적이요 그고리고 할수가 엇든것이어다 색설 초봉이는 송히나 계봉어는 말고서 저하나만 노코보터래도 자술에 아니면 제절루 바려 죽이지 형보하려 꼿꼿내 맥어 지내날수가 업시된것이다。